大同報
第一版 （本日出版共三大張）

發行人 衣貴田 編輯人 御龍光 印刷人 韓紹衡
發行所 印刷所 新京東六馬路 大同報社
電話（編輯局）二─四七二四 （營業局）二─二○九六 振替口座 新京 一七○
報費 一份五分 一個月壹元三角 外埠壹元五角
廣告價 一行（五號字十二字）一次壹元

呂宜文任爲駐德公使
丁超長通化、王子衡長黑河
昨日國務院會議決定
大公使館官制也在今日公布

十五日第三十九次國務院會議、決定在十六日發表大公使館並其他官制、至於駐德公使一節、該會議因德意公使館之設置、已決定任命公使及參事官如左、駐德加藤通商代表、於後任者到任以前暫衆任辦事、

任駐德特命全權大使 通化省長 呂宜文

敍簡任一等 間島省次長 江原綱一 任駐德公使館參事官 敍簡任二等

總務廳秘書官 王子衡 任黑河省長 敍簡任二等

總務廳囑託 丁超 任通化省長 敍簡任一等

林野局理事官 毛利富一 任間島省次長 敍簡任二等

駐德通商代表 加藤日吉 任總務廳參事官 衆德國公使館參事官（代理公使） 敍簡任二等

黑河省長 許桂恒 辭官照准

又許黑河省長退職後、將就某要職云、

古北口、赤峰設檢疫所

又十五日國務院會議決定廢拜泉監獄、克山縣在克山街新設克山監獄、又現在爲防滿洲國北華方面有病疫侵入新在古北口及赤峯設檢疫所、且在最重要地點山海關設日技士一名、對華北及華中方面侵來之病疫、嚴佈防疫陣中云、

〃滿德貿易協定〃月末簽字

改訂滿德貿易協定的簽字、曾預定十五日在外務局舉行、但是發現了在事務的手續上、有必須再行討議的條項、所以改在八月下旬、待兩者的意見、完全一致後、始能舉行、

旅鮮中華商會 發表反蔣聲明

【京城十五日電】旅鮮中華商會在十三日上海事件一週年之紀念日、會發表如左的聲明書、求蔣政權及省並與全鮮各團體保持連絡、起而反蔣、向打倒蔣政權而邁進

聲明書

蔣政權妄思抗日、以起干戈、瞬已一載有餘、今共到處飄落、幾無存身之地、客歲古都南京陷落、今也武漢三鎭亦告陷危、全面抗戰之實力既竭、四億民衆之安泰何求、屍山血河、苦慘已極、錦繡山河、盡爲廢墟、試推其禍始、抑誰爲厲階、然而挽救之途、勢須打倒民敵之蔣政權、及早罷抗日之師、恢復東洋永遠之和平、庶可補救於萬一、特此敬告祖國官民

中華民國二十七年八月十三日 旅鮮中華商會聯合會

黨軍徵盡地方青、少年
送到前線急當得砲火
漢口陷落前已經支離滅裂

【上海十五日電】事變勃發以來、華軍損害程度莫大、武漢地方醫療設備又將移赴腹地、據到香港的中國戰傷將兵醫療協會長施定忠言稱、華軍死傷者只正式軍隊、即有約一百六十萬人、雜軍損害更大、黨國政府軍事當局、現正拚命從事補充、湖北湖南兩省一縣徵兵二千名、但因有重稅負擔及敗戰逃亡的關係、黨國政府當局、倘用威迫的手段、在該地方徵集所餘的少年或中年以上男子、被徵之兵、經數週間之軍隊訓練後、即送到前線、怎能抵抗精銳日軍之猛追擊、所以一戰就潰滅、被徵之兵訓練不足、素質低下、更因兵器補充欠當、其防禦力比事變當初之華軍、大不相同、黨國政府、至今不許軍人家眷在武漢地方居住、事實上即是前線軍官人質政策、最近前線軍官已知漢口必定陷落、連日日本空軍爆擊甚烈、所以要求家眷避難赴腹、若不許可、恐有何等事態生出、已許軍官家眷遷赴重慶、昆明但不許任意旅行、居發變更、依然事實上取人質辦法、華軍內部完全、支離滅裂了云、

因日機轟炸 廣九鐵道不通

【上海十五日電】因十三日之日空軍轟炸、廣九鐵道石龍附近、已破壞不堪、因而上下行的列車均皆開回、不得已而停駛云、

艦隊報道部發表

【上海十五日電】十四日正午艦隊報道部發表、昨十三日海軍航空隊、於華南方面、華中方面、如既報、除空爆要所及其他外、又行如左之轟炸、

一、於黃州附近、以直擊彈爆破約百噸軍用汽船一隻、使火餘騰、旋即沉沒

二、於蘄春下流、爆擊軍事行動中戎克、將數隻擊沉

又海軍航空隊、於華南方面、昨十三日轟炸粵漢廣九鐵道、又對粵漢鐵道銀盞坳附近在修理中之鐵橋予以爆破又轟炸車站構內建築物切斷鐵道線路數處、於軍田驛附近又炸破修理列車、廣九鐵道常平附近爆破鐵橋線路、

蔣私運防空槍砲後退

【南京十五日電】漢口政府因怯於日本海軍航空隊連日的轟炸、相繼又復有海陸軍全面的進攻、是以最近背却一般民衆及駐屯部隊等、在秘密中、會數十次將集中於漢口的莫大的精巧速動高射砲及高射機關槍等、悉運出防禦砲台、與自南昌移動而來的高射砲機關槍等、業已運往確定爲敗退據地的昆明及重慶等地、並運往粵漢鐵路沿線之岳州、長沙、衡州等方面、此事刻已判明蓋嚴令死守漢口的蔣介石及中央軍、此次與死守南京之情形相同、乃係爲防禦彼等之集圖計、並不選擇手段擬再將無辜之民衆與强制之動員部隊、悉置於戰線之危地、而執行其卑劣的行爲云、

廣西省政府增强 梧州軍事施設

【香港十五日電】廣西省政府爲日軍漢口作戰的進展、對于廣西省門戶的梧州軍事及經濟的重用性益愈增加、最近驟然着手軍事施設並政治經濟的總動員企畫、其主要者如左、

一、强化航空整備、企圖充實對空監視並防護團、

一、鑑及三、四千噸級的艦船、能遡航西江在梧州下流新設砲台及其他的防禦施設、

一、沿西江平野一帶構築防禦陣地、

一、梧州是交通上的要地、最容易從來間諜等的出入、今後擴充政治警察網、俾便加以取締、

一、在可能中住在梧州十八歲以上至四十五歲的男子、施以軍事教練、

一、聽從中央的命令、依據抗日救國政策、施行思想宣傳、

一、貯藏糧食及鹽以備戰爭、

一、以備交通機關總動員、調查船舶及輸送能力、

爆擊漢口飛行場

臨時政府 新設郵政總局
已在昨十五日成立

【北京十五日電】中華民國臨時政府關聯前日華合辦華北電信電話股份有限公司的設立認可、企圖充實電氣通信業務的整備、此次更新設置行政委員會直轄郵政機關的郵政總局、俾資促就郵政一般的統制整備、於茲經濟開發基礎的通信郵政機構全見整頓、即郵政總局掌管總務、業務、儲滙、計畫的四科、並由視察室而形成的小包郵便、及郵政滙兌、郵政儲金、郵政存款轉滙業務、郵政保險的諸事業並日滿郵便連絡業務、勵行事變後的郵政補修、同時俾謀華北郵政的自主化、併而充實今後郵政總局的機構、同時强化華北郵政事務已着着圓滑化的與滿日兩國緊密連絡關係近將實施自主的郵政法、頗值期待、

【北京十五日電】中國臨時政府關於郵政總局設立、十四日公布郵政總局設立的宗旨、並組織暫行條令、郵政總局分科暫行規則、自十五日起即實施、設立宗旨並暫行規則全文如左、

倘行政院秘書潘傳顯氏任命總局長、

△設立趣旨

去年七月在冀北地方戰端勃發以來、因戰區的擴大、對于郵政事業上、勢必閉鎖郵局、中止辦理業務、或者不能施行制碍等、當然因治安的恢復、在日本軍當局有理解的援助之下、漸見復興然至今日其統制尚不充分、不能期待圓滑遂行業務的狀態然今見華北的現況、治安的恢復、與政府各般的施設經濟界逐次適入進展的一途又各種產業亦漸見復興、然而郵政業務在經濟活動、產業貿易上是不可缺的必要條件、所以不能放任現在的推移、最近急遽整理華北郵政的統制、以資助成產業經濟的振興、一面爲民生的安定文化的發達、更是喫緊的急務、有鑑如此實情、此次在北京設置郵政總局、整理華北郵政的統制、並運行圓滿的業務、

統一華北郵政系統

【北平十五日電】中華民國臨時政府、已決定新設郵政總局、以爲郵政機關、已在十四日公布組織法、定自十五日實施、惟臨時政府所管轄的郵政事務、因有種種複雜的情形、於此統一、勢必有許多的難關、是以政府亦執以審愼的態度、節節從事整備與充實其機構、並確立其一元的郵政系統、而謀掌管其事務及至最近、因漢口的陷落、已迫眉睫、乃更有加强的必要、故始決定新設郵政總局、俾擔任監督郵政的事務、因此結果、華北方面的郵政、更將臻於整備之域、以故各方面咸期待其前途、益趨發展云、

華北交通會社
經營鐵路・港灣・汽車路一切
仍以滿鐵爲中心、十一月成立
宇佐美顧問由東歸來與記者問答

【奉天十四日電】擬定爲華北交通會社社長的滿鐵顧問宇佐美寬爾氏、對於該會社設立事宜、爲與中央要路、有所折衝、前曾東渡茲因其大綱、概已獲得成案、故於十四日午前七時四十分、搭乘望號快車抵奉、先行歸任當在車中之時、曾與記者、爲如次的問答、

問 華北交通會社的組織內容如何？

答 爲資本三億元左右的中國法人會社資本金的分配大約華北開發會社一億五千萬元、所餘由臨時政府與滿鐵出資、滿鐵當爲一億二千萬元左右、

問 新會社的事業範圍、若何哉？

答 擬以鐵路港灣、汽車路線等華北的交通部門一切由該會社經營、港灣現先經營大沽、大清河、連雲港三港、將來如有必要、則青島港亦將由交通會社經營、

問 大同煤鑛是否屬於交通會社經營、

答 此事現正由中央研究中目下尙不能談、

問 新會社的設立時期如何？

答 尙未確定大約在十一月左右、

問 交通會社設立後、所謂滿鐵的實質的華北進展是否也可以允許、

答 當華北交通部門的經營的根本方針、旣決定以滿鐵爲中心而經營新會社設立後、這個方針亦無何改變、

問 聞新會社將由鐵道省面採用多數人員、有無此事、

答 此事已與鐵道省間接洽妥貼、至於人數一點、現在不便言明、雖由鐵道省注入人員、但非直接即入新會社係暫由滿鐵華北事務局採用綢陣容整頓後、始轉入新會社、

問 華北事務局的機構改革將在何日實行、

答 因大綱業已決定、約本月末即能發表、華北事務局是新會社的中樞機關、實行機構改革時擬改爲新會社的組織、與新會社設立同時即可移行、

問 由滿鐵轉入新會社的社員身分將如何、

答 這是目下研究的問題、現在不能詳細奉答、

問 由經濟的方面看來、華北鐵道的將來如何、

答 我想目下尙無談經濟的價値、然如新會社設立經營形態確立後、則其經營方針當然順序能上軌道、與治安確立、沿線背後地的產業開發相呼應、華北鐵道的將來、實在不可限量、

問 華北鐵道與華中鐵道將來能不能爲一貫的經營、

答 雖未具體決定、然按理想說來、以在一貫的經營下爲適當、

問 對於華北鐵道經營抱負如何、

答 當鐵道經營、最重要事爲確立及整備人的要素、就中關於占從業員大部分的中國人從業員的素質向上問題、擬加以最大的努力、滿洲國鐵道所以能如是整備發展的就是因爲背後有滿人從業員不斷努力的原故、即於華北鐵道方面、如漠視中國人從業員的勞働、則終難期得業務的圓滿遂行、要而言之、從事於鐵道事業的人、無論日本人或中國人、須一致協力、對華北交通發展獻身努力、又關於當華北之鐵道經營、宜始終與滿鐵協力、人事的交流固勿論、即互各般、保持密切的連絡、向大陸鐵道一貫經營的理想實現邁進爲要、

又該顧問、在奉天與大村副總裁及其他鐵道總局幹部會見、對於華北事務局機構改革及隨此人事的移動與其他遂行重要懇談、豫定十四日晚由奉天出發赴大連云、

（照片宇佐美顧問）

任援道氏歸上海

【大連十五日電】維新政府綏靖部長衆南京市長任援道、爲與臨時政府 協議合併問題、四日經由大連到北京、協議完畢 十四日正午、搭大連丸輪歸還上海云、

長崎華僑 勸蔣下野

【長崎十五日電】五色旗下的親日氣約七百名的長崎在留華僑民團、在十三日開民團大會、決議對中國民衆的敵蔣介石發下野勸告並問漢口的國民政府軍事委員會各委發送決議文、

東亞農林協議會開幕

【東京十五日電】爲確立滿日華農業經濟渾然一體的計畫化及其農林水產分野的東亞農林協議會在各方面期待下、自十五日起共六日間、在農林大臣官邸開會、出席者內閣側有企畫院、對滿事務局及農林、外務、陸海軍、內務、大藏、商工、拓務各省、外地側有朝鮮、臺灣、關東局、樺太、南洋廳等各關係官、滿洲國、蒙疆聯合委員會其他華北華中的代表者、然而豫定在第二日以後設置小委員會或討論會、關于各問題、均行以檢討協議、尙出席者一同今議終了後分成各班視察農林省直轄的農事、水產、畜產、蠶業等各試驗所及大宮養鷄場、農工業指導所、橫濱生系檢查所等、

對於捷克問題
德國希望和平解決

【柏林十三日電】德國豫備兵召集問題、外交界言對捷無戰爭準備、現正喧嚷中、綜合柏林各方面情報、完全是以豫備兵爲中心從事演習原無何等直接行動之空氣、政府、黨部方面亦無何等情事如常、但德國政府、仍希捷克問題見諸和平解決、德國政府最近宣傳重點、不在捷克對朱造天關係上、專重捷克赤化及中歐危機方面其事頗値注目、蓋以民衆想動員爲第一步、表面雖是視察、朱造天人與捷克人衝突或德意志人在捷克官憲手犧牲多人時、則標榜民族主義之那共斯、必以大義名分不顧國際情勢如何、救濟同胞而蟇進力行、更用奴倫堡黨大會、尙有廿日開會、德意志國民、猶能於緊張中而示平靜態度云、

德荷國境地方 比利時大演習

【布魯舍爾十四日電】比利時政府、已決自十六日起一週間、於與德國、芬蘭國境地方一帶、舉行大演習、

失照聲明作廢

領名	坐落	地目	面積	四至	失照號碼	失照年月	丟失原因
馬永順	劉家燒鍋	熟地	拾五畝 拾六晌二畝 拾一晌六分四分	東至馬姓 西至趙殿甲 南至陳德一 北至曲雲凌	不祥	大同元年七月	事變
同	同	同		同	同	同	同

右記失照自登報日起滿三個月時如無聲請異議者不論落於何人之手均認無效特此聲明 青岡縣長習齊輝

緊要聲明

茲有三井火災保險外交員李至心司辦東豐西安兩處保險事宜因越規辭職至該經手由三井發出保險之三聯單當然有效若一月以內未見正式證劵速到三泰棧內敝部更換新據否則不負賠償之責保險戶持有保險暫代單一律無效特此聲明

三井保險 王棟之啓

失照聲明作廢

啓者敝人前承租新京特別市公署敷地坐落三區四段一○五號計地四畝整九等地係李德學領名 於本年七月末因水患搬家將契約書遺失嗣後無論落於何人之手此契約書概行作廢除呈請補發外特此登報聲明

李德學啓事

高明臣啓事

敬啓者謹擇吉於國曆八月二十一日即夏曆七月二十六日爲小兒復國與劉紹芬女士在吉林俱樂部舉行結婚式典敬治喜酌恭候親友光臨觀禮誠恐柬請未週或郵遞不到有失禮開罪之處謹此登報聲明諸希亮詧順頌

吉林牛宅胡同三號高明臣敬啓

鳴謝 安平保險公司賠欵迅速

啓者敝號於七月一日因隣家發生火災以致敝號被焚幸事前經合順盛盛滙川君介紹在安平公司保有火險二千元嗟事後經盛君蒞場檢驗屬實如數賠償足見該公司信用昭着及盛君辦事敏捷領欵感荷之餘特此登報申謝並向未保火險者作誠懇之介紹焉

富錦縣中大街恒聚東敬謝

遺失物召領公告

爲公告事茲有本署管內靠山屯保東排木甲門牌第七號住民劉金者於康德五年七月七五日在濱綫松花江站拾得紅色三折之錢包一個內有國洋計壹百五十五元該劉某在外工作後於本年八月三日歸家業經自動提交與本署除嘗行由本署保管外合行公告該遺失者速爲辦理妥實之證明前來本署領取爲要

康德五年八月四日

吉林省農安縣靠山屯警察署長杜振芳

招募各地分社啓事

本社爲擴充『商業界雜誌』之銷路起見擬在國內及華北各地招募分社報酬從優簡章備索附郵四分雜誌每冊五角

新京市南大街 滿洲商業精進社啓

代售滿文『對日交際軌範』每冊七角存書無多購者從速

飯田巖大律師受任啓事

本律師受任北票姜光吾爲常年法律顧問嗣後關於聘任者之名譽財產及一切存欠各事宜如有侵害等情本律師負依法保障之責

辯護士 律師 法學士 飯田巖

事務所 奉天大和區三緯路八二 電話二─三三○五番 錦州市城內東門內北胡同八八 電話一─三○五五番

聘請飯田巖大律師爲常年法律顧問

啓者茲特聘飯田巖大律師爲常年法律顧問嗣後關於本人名譽財產及清理存欠各事宜 如有侵害等情概歸該律師保障之

朝陽縣北票姜光吾啓

私立新京中央商業學校 招插班生

級別 第一學年第二學期
數額 若干名
資格 國民優級學校畢業者（滿十三歲以上者）
報名截止日期 八月廿九日
考試日 隨到隨考
校址 新京二道河子中央日語學院內
（另有詳細簡章及報名用紙函索須附郵票四分）

新京 中央日語學院 招插班生

級別 中級 高級
數額 各若干名
資格 高級須在國民優級學校畢業及學過二年日語者中級須學過一年日語者
報名截止日期 八月二十九日
考試日 隨到隨考
校址 新京二道河子安樂大馬路
（另有詳細簡章函索須附郵票四分）

美大照像館 遷移北大街二馬路口來了

各界常常贊美的內幕改革更要富麗堂皇技術─佈景─合乎一九三八年的潮流光線─點綴─近於影界的風味仕女們要留有價値的影像嗎請來拍照吧

籃球選手權比賽會
藍白隊決戰勝利
以三十九擊敗二十八的中銀

籃球選手權比賽大會、十四日在西公園球場裡、展開綉幕，午前比賽的情形、已經登載本報，午後乃是決賽的時期，各師都懷抱着絕大的野心，情緒是很緊張，而被吸引去的球國善男順女，成群結隊，接踵畢至，飽嘗眼福不淺，這種盛況，雖然不是絕後，也可說是空前未有，球迷們看得眉開眼笑，經一天的搏戰結果，藍白隊長勝軍的榮譽，得本屆的冠軍，直到六點多鐘，比賽完畢以後，舉行

閉幕典禮

藍白隊員排列在主席桌前，黑田氏致閉幕和勉勵之詞後，將優勝獎，授與藍白隊長之手，這時四週的掌聲雷動，至此而康德五年度的籃球選手權，被藍白隊奪去，圓滿閉幕了，玆將最後一場決賽的情形，寫在下面

球迷盛況

當日午後決賽的時候、[illegible]酒醉後的瘋漢、目[illegible]舒息舌橋、[illegible]呆口[illegible]藍白隊的助興隊、[illegible]油之聲、不絕於耳、[illegible]畢、每個人的噪音、[illegible]扣、四時五十分、獲[illegible]權的藍白和中銀、在掌聲雷動裡、先後進場、精神飽滿、各作投藍的練習、日下部、吉浦二位監斬官登場、號令一下、聲飄全場而、

惡戰爆發

中國跳球後、双方監視雖嚴、而藍白隊的戰將非但個人技術、楚楚可觀、聯絡也很是純熟敏捷、開球十後前鋒的閻家琭百步穿揚，三四盤旋，偷襲雁門，籃底一托，首開紀錄，而中銀也不甘失弱，汪文超隨之投入一球，從此局勢漸趨緊張，短兵相交，肉搏血戰，你進之以挑，我投之以李，所以紀錄，緊緊追隨，這時的觀衆，沒有不心旌搖搖，爲双方擔心不少，藍白竟

一躍居先

双方正殺得在混亂狀態之中，藍白隊改變戰策果然雲去天開，漸漸得手開始露其鋒芒，前鋒闊張兩將，驍勇非常，大事活躍，中鋒郭前攻後守，厥功至偉一時軍威大震，紀錄超出，中銀見勢不佳，暫時高懸免戰牌，開緊急會議，授以戰策重行對付，前鋒汪徐，雖已侵入，施之遠投，果然球隨心願，連進四分，不料時間不許，上半時藍白以二十五比十六遙佔上風，

列陣再戰

檸檬時間兩軍重登殺場，異地再戰，乃是生死關頭，一聲令下，頓時馬足紛騰，人影掩亂，中銀陣容陷於渙散，致被藍白長驅直入，屢次建功，耀武揚威，氣燄萬丈，觀衆的情緒，也隨之激增，前鋒闊和郭，兩員小將，最爲出色，傳遞之敏速，觀衆嘆爲觀止，這時中銀的隊員，被監視很嚴，極少探巢的機會了，陷於慌張的局面，而

低首被擒

中銀只有施行遠投的妙技，挽回所失，後衛朱繼棟得心應手，錦上添花，正想就球運的光臨，再建功勳，而時間不許，回生乏術，甘拜下風，低首被擒，藍白更形猖獗，忽然槍聲一響，藍白以三十九比二十八擊退中銀，榮獲本屆冠軍，

兩軍的陣容

△藍白陣容

位置	姓名	犯規	得分
左鋒	張元智	一	十一
右鋒	閻家琭	〇	十一
中鋒	郭銘勳	〇	十二
左衛	王保恕	一	四
右衛	任錫昌	一	二

總計三十九分

△中銀陣容

位置	姓名	犯規	得分
左鋒	徐增智	一	六
右鋒	汪文超	一	六
中鋒	渡邊	〇	六
左衛	山田	一	六
右衛	朱繼棟	一	四

總計二十八分

中銀新廳舍 遷移完了 昨日開業

全國水上選手覇權
被奉天隊獲得
第一次大會收到戰績

第一回全滿水上競技選手權大會在十四日午後一時半於白菊游泳池舉行、結果、奉天隊獲得了覇權（氣溫廿四度、水溫廿二度）

▲二百米混合競泳 1新京（兼子、重久、米山）四分〇三秒九

▲千五百米自由形 1松本太郎（奉）二二分四四秒六 2川崎（新）二四分二九秒七 3茂木（新）二五分一四秒〇

▲百米自由形 1久保義之（奉）一分七秒三 2篠（新）一分八秒四 3最里（奉）一分一二秒三

▲女子百米自由形 1上村恭子（敷島）二分一〇秒〇 2本間（敷島）二分一五秒六

▲二百米平泳 1重久忠（新）三分一〇秒三 2眞木（新）三分一五秒九 3大竹（安）三分一九秒五

▲女子二百米平泳 1植村不二枝（敷島）四分〇五秒六

▲二百米繼泳

▲二百米繼泳 1奉天（北瀨、久保、新穗、石原田）一分五六秒七 2新京一分五七秒二

▲女子二百米繼泳 1新京敷島（中村、有井、村上、桑畑）三分二〇秒二

▲四百米自由形 1石原田愿（奉）五分三七秒四 2松本（奉）五分三八穩六 3茂木（新）六分一一秒四

▲百米背泳 1出井元治（安）一分二二秒四 2五十嵐（奉）一分二四秒四 3國永（新）一分二五秒八

▲女子五十米自由形 1中村和（敷島）四五秒七 2桑畑（敷島）四六秒八 3村上（敷島）五〇秒八

▲二百米自由形 1石原田愿（奉）二分一九秒八 2川崎（新）二分三四秒二 3久保二分三七秒五

▲八百米繼泳 1奉天（松本、石原田、黑木、久保）一〇分三〇秒二 2新京一〇分三三秒五、

（右攝影男子百米自由型）

軟式網球對抗戰
日本學聯擊破大連滿鐵

日本學聯對大連滿鐵軟式網球對抗戰、自十四日午後三時在大連北公園運動場舉行、以七對四學聯舉得凱歌、同七時十分閉戰、成績如左

▲第一回戰

（學聯）		（滿鐵）
村松・吳	5-2	鹿又・泉
澁谷・瀧谷	4-1	田村・渡島
篠原・二條	4-0	河竹・矢田
山本・彌作	2-4	米地・森川

▲第二回戰

小林・菊池	4-2	川副・大西
松田・辻野	4-2	永倉・服部
久田・鄭	1-4	岡部・川元
村松・吳	4-3	米地・森川
澁谷・瀧谷	1-4	岡部・川元
篠原・二條	0-4	岡部・川元
小林・菊池	4-2	岡部・川元

都市網球大會 奉天獲優勝

第一回全滿都市對抗軟式網球大會、自十四日、午前九時、在電電運動場舉行、奉天隊斷然強勝把吉林、撫順、新京等均薙倒、而握初次覇權、

▲一回戰

撫順	3-0	開原
奉天	3-0	吉林
新京	3-0	四平街
鞍山	3-0	哈爾濱

▲預賽

奉天	3-2	撫順
新京	3-0	鞍山

▲決賽

奉天	3-2	新京
兒玉・橋本	2-4	向井・李〇
〇安田・本鄉	4-2	嚴・江崎
川眞田・大石	3-4	工藤・谷岡〇
〇安田・本鄉	4-0	李・向井
〇本鄉・安田	4-3	工藤・谷岡

大安電影院內
醉漢打傷女客
茶房不知維護反來叫喊
終是違法傳署究責

大安電影院、自從毛鳳山、馬芳純擔任經理以來、以爲大權在手、對於茶房的任用、不但是沒開化的野蠻民族、而且大多都是流氓、所以每當映放電影、室內黑暗觀衆聚精在銀幕上的時候、該院的茶房、對觀客的良家婦女就行非禮的擧動、不揆就抱、所以一般觀衆、都是裹足不前、該管當局、正在嚴重調查之中、距月之十四日午後十點多鐘、的一醉客和該院茶房相識、當時沒收門票、隨便進入、有一女人年紀二十五歲、身旁有一小孩、不知這醉客用意何在、就和該女人、爭吵起來、醉客一時情急、用木屐將該女人的頭部打破、一時鮮血直流、而醉客也不醉了、知道闖下大禍、是非之地、不可久留、溜之大吉、這時候大安電影院的茶房、一擁齊上異口同音、大聲吶喊的說、不要緊、死了我們管、然而彈壓的警士們、聽見爭吵、也來趕到、而茶房們、目空一切、全沒看起、因而在十五日、將茶房傳到署裡、審問一切、希望該管當局、對這等紊亂社會的電影院、嚴重罰辦、以儆效尤云、

"滿鮮華北之旅"
國際觀光局着手製影片

國際觀光局前曾樹立計畫想要攝製日鮮滿華的軌道影片、共後即繼續調查各種的情勢、因爲拍照宣傳影片的時期尚早、遂把計畫變更、改拍『滿鮮華北之旅』的遊歷影片、十五日高橋事務官外十餘名的撮影隊、定於十五日由東京出發、十七日從釜山登陸、即開始拍照第一卷的朝鮮篇、經釜山及慶州、在廿一日到京城附近、廿五日去平壤、九月一日來奉天拍照第二卷的『滿洲篇』、由廿三日起、到北京、大同天津、山海關各地、去拍照第三卷的『華北篇』、然後回到朝鮮、預定從十二日起到十五日止、到名峰金剛山去攝影、

燈火管制 （第五日） 好成績

燈火管制基礎訓練第五日的十四日、在首都警察廳森田警務科長指導之下、由午後八時開始、在和順區、東站區一帶實施訓練、收到了很好的成績、到十一時始告終了、

大室畫伯個人展 今日在寶山六階

來京中的大室白耀畫伯、自十六日起、共六日間、在寶山百貨店六階、擧行新作

三江地區精軍 指導訓練修了

三江地區精軍指導處、曾在該地區內的各團中、召集優秀的滿系軍官、從七月廿日起、不分日夜猛勇訓練、在十日因訓練終了、遂令歸原隊、去實際從事精軍的工作、此種的活動、對於三江省治安的確立、和滿洲國軍素質向上的强化、實在是有莫大的期待。

慰問北滿日軍士 綾昇角力到孫吳

爲慰問日軍、而到北滿去的東京相撲（角力）綾昇一行百十名已在十四日午後五時搭車到了孫吳、遂乘大汽車一路奔宿舍而去、聞該一行定於十五、十六兩天、舉行慰問的表、然後回哈爾濱去

赤峰西林間 通車尚無望

【開魯電】據十二日林西縣長之報告謂、因六日之豪雨以致赤峯、烏丹城間之橋梁被水冲失、因此赤峯林西間、將在兩後三週間、林西林東間亦因軍輛及汽油補給不足、均中止運行、於短期內將無運行之希望、故頗感困難、

小林報道班長 歡迎晚餐盛會

大連方面爲歡迎關東軍報道班長小林大佐、由滿日、日日、泰東日各報合同主辦的晚餐會、已於十四日午後七時、在大連星個浦的星乃家擧行、出席者有滿鐵中西理事、森田弘報協會理事長堀內弘報處長等廿餘名、到九時始行散會、

大同報社廣告部 電話二一二〇九六

首都警察武道比賽

首都警察廳管下各科署的武道對抗比賽、十五日從午後一點起、在電業都南寮道場擧行、

家屋出租價格 諮問委員決定

協和會首都本部依據新京稅捐局長的委囑、對于本年一月一日起施行的家屋稅法中家屋出租價格的諮問委員再加以詮衡中、十二日發表決定委員九名補缺二名如次尚該委員的任期僅在委員會的開期中、本年度委員會豫定八月中開會、

宇野常吉（日本橋分會長、土建協會新京支部長）、杉浦三郎（滿洲房產監理部長）、梅津清兵衛（新京銀行代表三笠町分會評議員）大原光太郎（祝町分會役員）鯉沼兵七郎（市公署財務處長）、王子衡（中央本部委員）展子醉（祝町分會副分會長）史煥亭（市諮議員）補缺杜蔭堂（大經路分會長）同天野恒太郎（朝日分會長）

怪盜竊電線 警察到場人已逃走

十四日午前二時十五分左右、首都警察廳搜查股、忽接外來電話稱、昌平街櫻木小學校附近有人竊電線的報告、搜查股員當即提短刀驅赴現場、然犯人已先逃走、電線百條各被切斷長十六米半、視爲浮浪滿人的所爲、目下嚴搜犯人中、

福民獎券開彩 頭彩四〇、九五四

第五十三回福民獎券當籤番號如左

▲頭彩 四〇、九五四

甲	奉天	西尾洋行
乙	哈爾濱	泰洋行
丙	新京	正直洋行
丁	新京	泰正號
戊	安東	高野洋行
己	新京	金泰洋行

▲二彩 三七、八三五

甲	奉天	榮商會
乙	新京	金泰洋行
丙	齊齊哈爾	洪昌盛
丁	哈爾濱	山口商店
戊	安東	高野洋行
己	新京	泰正號

▲三彩 三、八五二

甲	新京	泰正號
乙	新京	正直洋行
丙	新京	金泰洋行
丁	錦縣	大信利
戊	哈爾濱	山口商店

▲四彩（廿三張） 己 安東 高野洋行

三九、〇七九	二、六〇〇
三五、一五五	一三、一五二
二六、五七八	六、〇八〇
二四、二二六	一九、四五四
四、四九七	三八、四九三
一四、四九七	一五、一〇九
三、四八六	三〇、五二一
五、二四六	二〇、八九八
四二、三四六	二一、六五四
四六、五五四	一一、八八八
二二、〇四八	三一、八五三
一四、八三三	

▲五彩（四十八張）

七、五七七	二三、二六〇
九〇	四五、一一八
二二、四三六	三、六四八
一六、七二一	二七、七二一
四七、六一四	三三、二五三
三二、七三〇	一二、〇〇一
一九、三四一	四三、〇六五
四四、九二五	一四、一四〇
三一、五四八	四〇、五二三
一八、四九六	一〇、一一〇
一三、四二七	三〇、八六四
四一、〇六八	一八、〇三一
三、七三八	四五、四八〇
二四、五五八	一、五九七
二九、五九九	四、二八二
五、五六七	二九、七五八
二、七六一	三一、七四二
四一、四〇〇	一三、二七一
四六、五五〇	二六、四六七
一七、三三〇	五、七四八
六、一七九	一三、八三九
一九、七八二	八、三六二
二八、二五七	二一、四五六
一〇、七〇六	三〇、五一二

開辦豫科

一、本校自康德五年九月一日起開辦豫科專授日語並對於本科應先行預備之各項學科

一、新入學生（助產士科看護婦科）全用日本語授課

一、本校對於自康德六年四月一日開始之新學期內新生均先令豫科畢業者換次入學

但豫科畢業生入本科後已滿定額時即不再行募集新生

招募豫科生

一、入學定員 五拾名

一、授業科目 日語並本科所應先行豫備之各項學課

一、入學資格 限於國民優級學校畢業或與其有同等學力滿十六歲以上之女子

一、修學年限 六個月

一、報名日期 康德五年八月三十一日止

一、報名處 本校事務室

一、其他之規定均照本校規則辦理

右學校之章程及志願入學書用紙可寄郵票四分即可將詳細照來函地址郵上

新京慈光路四〇一慈光學園內

慈光助産士看護婦學校

電話代表（2）五六七八番 振替貯金新京二〇五〇番

新京 業勤女生打字傳習所 招生廣告

宗旨 本所爲造就人材或失學者凡有志者盍興乎來
年齡 不限
課程 打字方法 修理機器 公文程式
期限 二個月卒業（隨時招生）
待遇 發給卒業證書 可能範圍內推薦職業
手續 本校簡章可隨時索取（請附郵票）
校址 新京四道街業勤打字傳習所（備有宿舍設置完備）

玉壺春川蘇南飯店

啓者新京爲國都之地人文會萃之所我國人士對於飲食向極講求飲食店雖有數十處然皆係滿菜諸君食久生厭今謂與各界人士改換口味另作川蘇南菜特在新京長春大街開設川蘇南飯店與衆不同特由平津聘到着名廚師改換口味裝修完竣擇吉開幕先行露佈於本月廿一日開幕營業玆將優點列下

一、樓房寬敞 新鮮空氣
一、地址適宜 各方便利
一、裝飾堂皇 非他可比
一、專作川蘇 價格克己
一、改換口味 諸君歡喜

新京長春大街 玉壺春謹啓 電話（三）三〇一一番

新京 宏文國民高等學院 夜科學生招生

名額 速成科五十名 專修科五十名
期間 各科均六個月卒業
報名 康德五年八月十八日
時間 每日三小時（午後六時至八時）
開學 康德五年八月十九日
院址 東二馬路消防署東樓房內
◎詳細情形向本院洵問可也

歐美淨面水

疙瘩病是美貌之勁敵 淨面水是疙瘩之勁敵

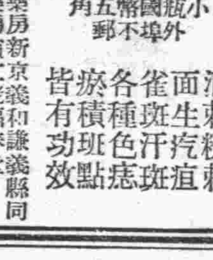

大瓶 國幣一圓 小瓶 國幣五角 外埠不郵

酒刺粉刺 面生疙疽 雀斑汗斑 各種色斑 瘀積斑點 皆有功效

有代理請閱泰東報 新京五洲大藥房 新京義和謙 義縣同昌號 克山德興祥 江省中西新藥房 濱江老福春堂 奉天大南門裡東華門南 歐美大藥房

醫治花柳病症・注射各種藥針（梅毒・淋病・横痃・下疳）

日新醫院

診療時間 午前九時開診 午后九時止診

院長 經恩溥

新京東三馬路路北十三號

現流行家庭樂趣品……

家庭電影機特別優待大賤賣

奉送試映用影片一捲五十尺

用法簡單 兒童皆能映演

定價 二元四角 三元四角 四元八角 六元五角 拾元 二十五圓五角

函購送料四角五分（凡用郵票代貨金者須照價加一）價目函索即寄（但須付來郵票二分）

新京東三道街 吉野洋行

日用寶鑑

交際必需 上下兩厚冊

存書無多終身顧問人人宜備內容豐富詩詞、文藝、尺牘、楹聯、婚喪應用俱有定價一元二角現售特價八角加郵力二角共一元特別優待機會難逢幸勿錯過特此廣告

凡外埠寄款函購者務須用掛號信爲要

▲各埠大書局均有代售▼

奉天市鼓樓南 關東印書館啓

風衣 洋服

式樣新穎 永不變樣

敬啓者敝號所出各種大氅風衣洋服素蒙各方贊許愛顧之情感激殊深今爲便利主顧計特在商埠大馬路開設支店並備齊現代最流行衣料並家庭用品定價格外從廉如蒙顧極表歡迎

新京 福豐號貨店

吉野町四丁目十九番地 電話（三）三七四〇（三）六二四六
支店 商埠大馬路 電話（二）一五〇八
總號 哈爾濱道裡新城大街 電話 五九一九 三三九七

完全女性的浴池已開市了

內有五大特色

一、有潔淨的盆池
一、有殷勤的女侍
一、有美麗的浴衣
一、有藝術的燙髮師
一、有完備的小賣部

新京大馬路新京女浴池啓

地方通訊

怎樣"燈火管制" 各處設模範家屋
歡迎市民參觀以便模倣

【哈爾濱】濱江省防衛本部、本月初舉行的第一次防空大演習、市民防空的常識、已有相當的認識、以致成績異常良好、該部爲再使其澈底瞭解燈火管制的重要性、特製有模範家屋二十三個、按設於市內道外、馬家溝、南崗、道裡新安埠、上號、顧鄉屯、太平橋等重要處所、每於晚間室內燃燈、使其外間不得透光、並有防毒室避難所等、以便各家庭中作爲模倣云、

省署今日講演
"燈火管制方法"

【哈爾濱】濱江省防衛本部、爲澈底指導市民燈火管制、及防毒等工作起見、特定今日（十六日）午後一時、在濱江省公署官房會議室、舉行燈火管制防毒研究講習會、出席聽習者爲省市關係指導者、各區長、警察署長、醫師、藥劑師等、講師由陸軍化學研究所出張所山田主事、及廣頼電業營業課長二人、使其得有詳確的認識、告指導市民遇有非常之時、得有萬全準備預防災害、

結城省次長
赴綏稜鐵驪視察

【哈爾濱】濱江省公署結城省次長、爲視察各地行政、及地方人民生活狀況起見、在十三日携同王樂民事務官赴綏稜、鐵驪兩縣實地視察、並對於移民生活亦加以考察、該氏返省期、約在一週間云、

市衛生科舉開
預防猩紅熱講演

【哈爾濱】市署衛生科爲使猩紅熱預防上加以注意、免其發生起見、除日、滿、俄各校學生分別預防免費注射外、特又在十三日上午九時、在該署四樓大會議室、施行預防講演大會、出席者爲各校校長、及各附屬機關的職員講師、由該科松岡技佐擔任聽衆頗多云、

兩起交通事故

【奉天】十三日午後〇時廿分至三十分中間、僅隔十分鐘之光陰、南市場警察署管界、大西邊門裡大街竟相繼發生交通事故兩起一碰自行車、一碰騎車人、共經過情形記下、第一軍管區防空司令部載重汽車、司機上等兵朱慶恩年二十三歲、十三日午後零時半許、向西行抵大西邊門裡派出所管界西邊門裡舊德順泰榮記絲房門前迎頭來一騎自行車之商人、因双方一時失愼、以致相撞、騎車人立即倒地、頭部血流如注、路於昏迷不省人事嗣經南市場署小野司法主任及劉警尉澁場檢驗、將負傷者送至小西關赤十字病院治療、生命頗爲險篤、因該負傷者昏迷、對於姓氏尚未判明、現在調查中云、

又奉天交通公司第三〇四八號バス、司機人曲澤芳、年二十六歲、十三日午後零時二十分、由大東邊門開始向奉天驛行駛中、行抵大西關五斗居附近、因失愼將一騎自行車人撞倒、幸而人未負傷、僅將自行車撞壞、嗣經警方澁場、施行檢查、該被害者李欽明、年三十四歲、爲大西邊門外太山車廠櫃夥、回赴大西邊門外吉興隆車廠送貨、而遭此不幸云

五期靑訓生卒業式

【奉天】奉天市青年訓練所第五期訓練生因其練訓期間已屆終了以是在十五日午前十時許在該所址舉行卒業式、玆其式序如下、（一）職員學生着席、（二）來賓着席、（三）開會宣言、（四）向滿日國旗敬禮、（五）國歌合唱、（六）回鑾詔書捧讀、（七）修業証書授與、（八）市本部長訓詞、（九）學生代表答詞、（十）來賓祝詞、（十一）向國旗敬禮、（十二）閉會宣言、（十三）來賓退場（十四）散會、

中央批發市場
近將開工預定明年七月竣工

【奉天】關於建設奉天市中央批發市場、因建築材料缺乏而變更一部計畫、致中途遲延、十三日在市公署工務處投標之結果上木組以五十九萬七千五百元包工額中選、已預定本月十九日開工、明年七月卅一日竣工十一月下旬市場本屋完成、同時即開始業務云、

開防匪會議
討論實施各要項

【鶯鸞樹】昌圖〇鶯鸞樹警察署王振豐君、青年英俊、富有才華蒞任以逮、職務盡心、維持地方治安有法、尉警谷口治氏、蕭文貴、鄧紹禹村上警尉補等、均係幹練有爲之士對于警政的進行、羣策羣力因此事務處理圓滑、現在署長夏防鞏固起見、特于本月十日召集村屯排長、開會研討夏防事宜、玆誌共當日可決事項如下、1、自衛團動員訓練非常招集之件、2、警備道路修築愛護之件、3、匪賊發生情報關係之件、4、銃器收回調查關係之件、5、戶口屆出規則關係之件、以上均即時實施云、

縣署人事異動

【西豐】縣公署、以適材適所計、特於日前、各股長應有調動的必要、將庶務股何九箴、調充街村股長、而街村股長郭萬選、調充文書股長、而文書股長何海源、調充烟政管理所勤務、庶務股事務員巢立仁、調充教育股事務員、而教育股事務員曾世榮、調充街村股事務員、而街村股事務員趙繼深、調充庶務股事務員云、

商工公會成立

【通遼】玆依康德四年拾貳月公佈的滿洲國商工公會法、將通遼商務會解散、另組爲通遼商工公會、在十日午後一時、假公會堂舉行發會式、滿日各機關代表參加、玆將其會序列下、一、全體着席一、向國旗敬禮一、開會辭一、發會式辭一、訓詞一、祝詞一、祝電朗讀一、三呼萬歲一、閉會攝影、

興安南省東科中旗 發現百斯篤！
當局應趕快設法防疫

【齊齊哈爾】興安南省東科中旗莫力打瓦部落、自七月二十八日至八月八日之一旬間的時期、發現患百斯篤病者十七名、均已死亡、查興安南省的病區與龍江省屬洮南及白城縣距離最近、脣齒毗連、責任當局必其設法嚴行、佈防疫的陣線防疫病侵入云、

松花江防水堤
二期工費決定近將動工

【哈爾濱】大同元年間、哈爾濱市內的松花江水患、實數十年來所未有、商民損失、爲數甚鉅、康德元年、以三百萬元的經費、繼續事業、松花江岸防護建築江堤、道外二十道街、頭道街、道裡碼頭築堤工作、於本年中業已完竣、第二期築堤防水的計劃、已經土木廳相馬廳長、太田河川科長、及各關係者、前往松花江沿岸實地視察後、於十一日午前九時、在省署召開第二期防岸工事會議、經土木廳的報告、新陽區堤防決潰狀況、松花江每年水位、哈市每年的雨量等之說明、當經協議的結果、以一百二十萬工費、作爲第二期計劃、新陽區後濠費四十萬、三棵樹築堤、築碼頭費八十萬元、今秋即可備料興工云、

興盛號拾金不昧

【四平街】本市道裡三條通興盛號批發商、開設多年、經理李去病、精明強幹乃商界中老手、於本月十日、有在該號購買化粧品、臨行倉荒將錢囊落於櫃台下而去、嗣經櫃夥交與李經理、檢閱囊中尚有國幣五元七角五分、並劉子忱的名刺、當妥加保存以待失者來領、翌晨劉某前來查找、該號如數交還、失者深甚感謝不迭、若該商拾金不昧、實可風矣云、

高姑娘時髦過勁
私通未婚夫又結交王老二 街頭撞見演醜劇

【四平街】本市道東六馬路南頭、住有高姓者、有女名小翠、十七歲、長得容顏秀麗、情竇已開、也知道醉心摩登和戀愛、她的父親到不糊塗、把她已許配同街王生了尚未過門、這姑娘也很大方時常去找漢子、一同遊玩或住旅館、或洗對盆、非常隨便、但是高姑娘、和對面屋王洛二（二七歲）、也發生愛情、暗度陳倉、非是一日、在中元節裡、高姑娘上街和未婚夫王生、共乘馬車、想往道裡看盂蘭會的熱鬧、走到中央緯路、王洛二和他們撞見生出酸勁、一躍跳上馬車、去打王生、王生豈肯相容、還手相加、互毆起來管境警察聞知、把她們三人一齊帶到分所、訊問結果、明白緣因、打王洛二幾個耳光、把王生和姑娘斥責一頓命令各回各家、他們三人唯唯聽命而去云、

市署製定建國歌詞 農民暇時歌唱
可幫助澈底了解王道的精神

【哈爾濱】市公署社會科、以市郊所屬各農村的平民、對建國精神上、尚多有未能澈底瞭解者、必須妥爲宣傳、爲期達到日滿一德一心、永久不可分離的觀念、該科現製有鼓書歌詞、及其他歌劇、向市民宣傳、使其作飯餘酒後說書的資料、玆將其歌詞誌之於下

建國精神的鼓書歌詞

一、打開看頭一篇好、協和會是人民總代表、宣德達情是他責任、爲我們出力他不辭勞、政府的意思告訴人民人民的意思往上報

二、接着看這一篇戲、民族協和同舟共濟、共同團結去建設、互相提携如兄弟凡來我國居住者、平等待遇不差異、

三、看一篇來又一篇、舊政權的軍出贓官、法廳黑暗無天日、要贏官司得化錢地方的劣紳背勾結、顚倒是非無法無天、

四、完了一篇又一篇、改良法律撤廢法權、日本法官來指導、預先整理各種機關、設立法校派遣留學實現的成績大有可觀、

五、往下看要留神、見集團村、高縣的國旗是保甲所、修造道路一氣使勁、地方自治漸進步、期望大家更發奮、

六、接着看又一篇、這就是中央政府的國務院、廣收人才用賢俊、不論上下何機關、徒食祿位的老爺們看看榜上名落孫山、

七、往下看還有一篇、獎勵實業開發富源、第一目的在農業、各縣派遣指導官還是開催品評會、全國各處都照着辦、

八、接着看又一張、這就是滿洲國立中央銀行、幣制統一錢法穩、再不能忽漲忽落錢法毛荒資本雄厚有信用、經濟策略計劃周詳

九、看這篇要留心、這是順天安民的日本軍、打倒軍閥除虐政、各地剿匪救萬民、槍彈如雨刀似麻林、忠勇當先奮不顧身、

十、慢慢看慢慢瞧、這是鄉下民衆學校、男女老幼都可入、不識字的民衆漸漸少、不但社會可進步、人民資格也提高、

窮愁喝大酒
一醉竟嗚呼

【四平街】本市鐵道東中央緯路、門牌四九號、住有孫克信、他以前在某地郵局、當信差、於幾天前解職、携眷來平、生活很困難、大有早不飽夕的狀態、後來經她的朋友幫助一些錢、開了煎餅舖那想到從開業有十多天、沒有買項、把本錢都吃了、窮迫越發難了、全家眼望着要挨餓孫某就憂愁起來、染成病症日昨會注射藥針一次、以後又和朋友喝一頓酒喝的很多回到家裏昏迷不醒、卒在十一日、午前十點鐘一命嗚呼遺下妻子、哭天搶地、也是無及於事了、後來仍然是他的朋友買給棺材掩埋云、

盂蘭盆會盛況

【四平街】本市料理組合會長任理堂、王金山、張鵬波、辦理會務、異常盡心、舉凡爲妓女謀福利、對于公益事、尤所熱忱、見義勇爲、向爲一般人所稱頌者、在中元節、發慈善之念、爲超渡一般亡魂與屈死鬼起見特於同日在平康里胡同、高搭席棚、扎紙人龍舟陳列、延請僧道誦經、舉行盂蘭盆會、斯夜抬持龍舟紙人、沿街游行念經散置路燈於道旁、鑼鼓喧天燈火煇煌、隨往觀衆、人山人海、頗極一時之盛云、

這樣兒子眞算少有 敢把老母推入井中
被警官知道決定處分他

【熊岳】李國泰綽號小胖子年二十八歲住在廂黃旗村張家屯、以前趕過馬車、現今在家閒着他生成的愚莽、悖逆不孝、平素對待他母親、一點亦不好、前天竟因家務小事、與他母親口角起來、鬧開轟鬨爭吵多時、這小子胆子眞不小、竟把他母親、拖於屋外、推在井裏、一心將他淹死、幸他母親命不該絕、一時未能淹斃、就被鄰人救上來、當時昏迷不省、蘇醒多時、始慶甦生、但詳細一看、把耳朶摔吊半拉、鮮血直流、哼聲不止、慘酷已到極點、那時經動了村隣人等、扶老携幼、結隊成羣、都來看這熱鬧、衆之一個傳十十個傳百兩條腿的電報、傳的更快、霎時之間、就被廂黃旗警察分駐所長楊春階知道了、以爲如此逆子、傷盡天良、赫赫震怒立刻帶領警士、前往捕拿、以便按法重辦、那知李國泰雖然愚魯、亦知罪在不赦、早已逃之夭夭遠遁無踪啦、現楊所長除飭該屯首腦人等留心偵查、隨時報告外、仍親率警士、每日加緊捕拿、查天理昭彰、似此悖逆不孝、容心害母之李國泰雖一時之間、得以遠逃幸免諒早晚必查獲歸案、

中元節舉行
慰一靈一祭

【安達】本縣安達街、南監院覺一和尙、鑑於中元節期、即舊歷七月十四、五、六等日、爲超渡日滿軍警、陣亡將士英靈、並荐拔九幽十類孤魂起見、特主辦盂蘭盆會慰靈大祭、於當日上午十一時、舉行祭式、縣長與各科股長職員、以及地方各機關領袖、均到場致祭、又有本縣興安塾、日語教員塚原氏率領生徒廿餘人、到場參加、打鼓誦經、該寺僧人法鼓金鐃、一齊敲奏、笙管嗷嘈、鼓樂喧天、花圈楮帛香燭輝煌、經聲佛號、共超幽亡、並且三日晚間、散置路燈、觀者闐市、聞此次所辦該會用欵、除一般市民、隨意樂助佈施者外、並由縣署街村股、施予國幣三百元以助善舉、而慰幽靈云、

杏樹崗發現殘匪
縣方調自衛團
急赴該地澈底殲滅蠢類

【安達】現據本縣興亞村該村農場附近、日來忽發現少數匪踪、意圖擾害地方等情、縣方聞此、急速調遣正德、正義、正心、各村的自衛團員九名、馳赴現場、應援討匪勤務、諒此宵小醜類定必一網打盡、難逃法網、唉、像這樣的愚氓、你不想想當此王道國家何能有容爾等思逞的餘地、眞是飛蛾投火、自送其死云、

協和會民衆校
舉行畢業式

【安達】協和會縣本部、爲救濟失學民衆起見、成立民衆學校、每日在午後五時至七時二句鐘教授、聘各界優秀份子、擔任教師、於八月十日、授業期滿、於十一日下午一時舉行畢業典禮各機關多往參加頗極一時之盛、玆將會序列下1全體肅立2合唱國歌3向皇宮遙拜4奉讀詔書5畢業證書授與6縣長訓詞7李科長訓詞8民衆校所長訓詞9來賓祝詞10畢業生答詞11撮影閉會、

成立民衆講習所

【安達】本縣社會館主事匡福禎氏、現聯絡協和會方面、開辦民衆講習所一處、地址在北二道街協和會院內、募集一般男女失學的生徒、年齡在十歲以上、五十歲以下的均可、募集名額、爲六十名、成立一班、不收學費、並且書籍用品、由官方發給、教員即以該社會館內職員、兼充、純係義務職、以此而謀救濟失學的一般民衆、以求社會文化的普及云、

營口的暴風雨
附近各處是一片汪洋

【營口】從十五日甘霖沛降後、市民全都喜形於色的、相慶從此後暑氣是漸要稍殺、枯萎的蔬菜復蘇也將有望、不料無情的大雨、傾盆不止、溝澮皆盈、青堆子、通惠門各處全是白汪汪一片大水、水深沒膝涉渡的人好象漁翁臨淵捕魚的樣子、家家被水浸入緊址的淘水、市內頹牆敗垣磚土房等稍老一點、都是要逃不出塌圮的、這場豪雨、可說是近幾年以來所罕有的、可是厚濃雲彩依然是四合到發稿的時候還不帶放晴的樣子呢

出售市場家屋
成立評價委會

【安達】本街市場家屋問題、現經安達縣公署財務股、愼重考核、爲鞏固各盤產權起見、認爲有提早出售必要但因買賣價格評定事務繁雜、爲實買双方公允、所以設置財產出售評價委員會、以縣長高芝秀爲委員長、副縣長海老澤清爲副委員長、縣署內各科股長爲委員十名、又本縣各機關首領之爲委員十名、又有天德厚、大成永、張雲峰等、委員十名、共委員三十名、組織成立委員會云、

手刃髮妻
王鳳鳴和隣婦私通殺妻省着害眼 報警說被匪殺害最後竟隱瞞不住

【阿城】本縣城東二區、料甸署管內、有農民叫王鳳鳴的、今春娶薛姓女子爲妻、月前因爲懷孕數月、身體疲乏、所以回母家稍事休養、不意前天、王某忽然招致回家、走到半路竟用鐮刀把妻子殺死、然後到附近警所報告說、他妻子被土匪殺害、所以警所、立時派人前往看當場情形、很有疑問、並且王某滿身是血言語支離、又加上事關人命所以送交縣城審訊、經再三審問結果、王某覺得抵賴不過、才供稱原與隣家邊姓女有私、結婚後、便常遭拒絕一時氣憤、就起殺機了、縣方因爲事關重大、所以先將王某暫覊獄中、待將來偵訊確實後、再加定罪云、

縣當局祭蟲王

【阿城】本縣六月間二三區一帶、患有奇重的蟲災、所以蔡縣長和廣川副縣長、在虫王殿前、爲文致祭、祈求豁免、以後果然蟲災減退、百姓們將來得以豐收、所以正副縣長、在中元節日蟲王殿前、又致文奉祭、以酬神恩、當時參加的民衆、人山人海、很是隆重呢、

勇敢的村民
隨軍剿匪陣亡

【勃利】青龍山住民于學山、前導軍隊入山剿匪、行至關門嘴子遇匪突擊、乃忠勇身死、軍政當局、爲慰忠魂計、舉行村葬並在三日、在小五站開追悼大會、縣公署代表、親往弔奠、足證當局愛民之深云、

匪人相繼投降
縣內治安鞏固

【勃利】縣內自集團部成立以來、匪賊無處食宿隱藏、並兼治安維持會活躍之下、相繼歸順者、已達一百五五名之多、此實滿洲帝國、王道仁政、有所感化也、計在六月二十八日又歸順匪賊六十四名、復在八月一日又來歸順匪首劉廉潔等四十一名、假道德會大禮堂舉行歸順式、經治安維持會訓示、各匪均有決心、爲王道國家努力勃利今後治安將愈明朗化云、

姜希文等晉京
營造宮廷奉仕生

【勃利】縣關於營造宮廷及建國廟、選送青年業經協和會青年訓練所選定優良身體强健姜希文等八名、爲營造宮廷建國廟勞勳奉仕代表、在八日赴省轉京各機關及各校學生、均至站歡送矣、

舉行防空演習

【勃利】縣公署警務科、奉軍部指示、在三日通知各機關及地方商民人等、實行燈火管制、防空演習、在該日午後九時、以一體施行、鳴笛警告全縣、成績頗稱良好云、

滿洲飛行協會齊埠分會
日前舉開盛大的發會式

【齊齊哈爾】處此非常時期下、本市爲國防上的重要都市、爲期防護天空上的完璧而普及航空知識滿洲飛行協會已實行成立齊齊哈爾分會在十四日午前十時在航空會社前齊齊哈爾飛行場舉行飛行協會齊齊哈爾分所的發會式、當由練習生操縱、以哈爾濱來齊的飛行機、以供列席者參觀大會式序如左

一、開會宣言
一、日滿國旗敬禮
一、國歌合唱（日滿兩國歌）
一、分所長以下役員任命
一、致辭、分所長（代）高木副市長
一、宣誓、正準會員代表者
一、祝詞、（大橋會長、板本部隊長、張司令官、趙省長、交通部代表、瀧山領事、哈爾濱支部長）
一、祝電披露
一、萬歲三唱
一、閉會
一、演技無發動機飛機操縱（哈爾濱練習生二名）

深井子有匪
被警擊潰

【撫順】於日前午後十一時頃、距撫順驛八百米南方深井子驛北方一甚村落、突有匪首海來部下計二十餘名、來襲民家、施行放火、掠奪、接得急報的蘇家屯警隊、當派十五前往現場、與匪交戰、匪卒因勢力不支、捐失甚鉅、乃向遠方逃却、而警士一名、腰部負傷、已送往撫順南滿病院醫治、尚無生命危險、聞該匪首、率領部下、退往縣下三區靠山屯村、再行掠奪云

女高生淸掃神苑

【撫順】高等女子學校、校長幸島及以下各職員、爲使學生對於勤勞得以眞切的認識計、於昨十一日、午前六時十分、全校生徒五百餘名、集合於校庭由校長職敎員率領之下、往撫順神社、施行淸掃奉仕於九時許、始行整隊敬禮、而返學校云、

四火車麵粉
分配商民

【撫順】近月以來、面粉頗感缺乏、雖經一再設法挽救、無如根本不充足、一般市民對於缺乏狀況、極感不安、日昨本市義合祥到面兩火車、德義厚一車、三盛東一車、該大宗面粉到着後、地方當局、即勒令按照標準價格、每袋五元三角五分、盡量出售、不得收藏、自此項大宗面粉、在市面活動以來、感覺面粉缺乏恐慌之市民、均各轉危爲安、略見好轉云、

代理意匠 商標發明 關於一切會社組織程序
事務所 新京東五條通三番地（取引所南對門）
電話 三一五七位七二
前實業部商標局囑託 勳六 景雲章辦理士 中根齋
奉天代辦處 商埠地四經路二五・實隆洋行 小西關大十字街北・三益洋行 電話 城內二二九八七 中央二七三九

一切皮膚病之外用常備藥
愛膚膏
奇癢難堪 夜裡不得安眠
往々引起丹毒或敗血症等危險病的皮膚病黴菌是在眞皮的深處棲息、性頗執拗、繁殖極速、吞食肌膚無惡不臻
所以縱用祇有暫效的尋常藥劑、到底不能根絕
這有良藥『愛膚膏』勸君從速一試、必能脫離苦海

主治効能
頑癬、脚趾濕癢、陰囊癬、金錢癬、牛皮癬、疹癬、鵝掌風、濕疹、凍傷、火傷、創傷、擦傷、胝胼（一生雞眼）、陰毛虱、毒蟲咬傷、靴傷、酒刺、粉刺、面皰、雀斑、汗疹、丹毒、潰瘍、陰部痒疹、陰部潰瘍、口瘡、耳病、頭瘡、糟鼻、子鼻瘡、痔瘡等皮膚諸症。

總經理所 大連市山縣通一丁目 順和公司支店 電話七六〇八番・大連三七六五番

皮膚良藥
愛膚膏的特效
▼滲透深達力的卓越 因具有卓越的滲透力、故對於竄在皮下的菌虫、有立刻殺滅的偉效。
▼袪痒止痛使癢早痊 因爲本品把特殊的殺菌收斂消毒保覆劑、適宜配合而成的膏藥、故既能袪痒止痛治癒、又能剝去病皮如袪薄紙、振刷新陳代謝作用將皮膚病的痛苦一掃無遺。
▼愛膚膏沒有絲毫的刺戟性 凡具有刺戟性的藥物有使患部糜爛增惡、且使皮膚抵抗力低減、而促病菌蔓延的危險、可是良藥愛膚膏、是個絕對無刺戟性的皮膚藥。
各埠大藥房均有代售

【藥價】試用盒金票十二錢 小盒金票三十錢 中盒金票五十錢 大盒金票一圓

大同報社廣告部 電話二一二〇九六番

一服利導 百害消散 功出藥靈 價宜大衆
參天堂紅色健通丸
各埠均有藥房代售

是真是假
一看便知

銀錢真假。必須辨別。藥品真偽。尤關重要。真正「藥特靈」丸。每丸上均有拜耳十字商標。此即良藥之明證。務請認明。

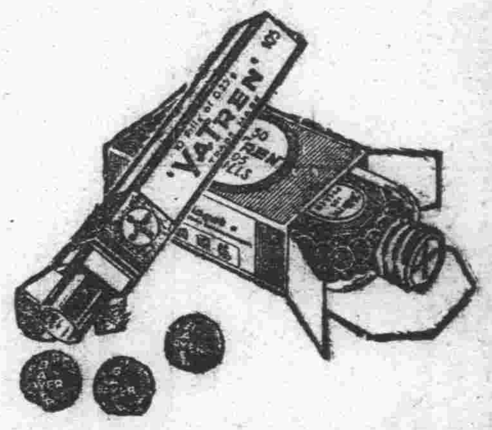

「藥特靈」丸。專治腹瀉腸炎以及各種痢疾。服後立見功效。百發百中。

老牌 註册商標

珞玲粉

「皮膚的健康」是選擇化粧品上的第一條件。敷了增美、洗後肌膚滋潤而嫩細這就是珞玲粉的特長。

滿洲代理店

皮膚營養

珞玲雪花膏

本廠自製、珞玲雪花膏、質良價廉久蒙社會歡迎、際茲寒風漸烈、冷度日增顏面手足多有凍裂之弊、如用本號珞玲雪花膏時常搽之、可保無虞、且能增潤顏色男女均可合用、請嘗試之、各洋貨舖均有代售

珞玲化粧品製造廠啓

勃勃的生氣
活潑的精神、強壯的心身

口中殺菌劑

口味兒
カオール

衛生口錠

預防從口侵入之病原而爽快精神

險！……暑氣益加猛烈、惡疫更要流行。這程子、您的身體、有沒有變化啊？疲乏酸懶、無精打彩、這種的症狀、最是討厭、最是可怕、您若有了些少的疎忽、可就是抽個冷子、被那可恨的病魔、擄去全身體全精神、一到此時、您多麼後悔、多麼悶愁、便成以雨後送傘的淘汰了。請問您、那有不願意、身壯體健的人乎？「有爲轉變」「生者必滅」雖然是以人力不能扭撙的天然之鐵則、可是俗語不有「盡其人力聽其天命」啊。況且我們人生是所謂萬物之靈長、豈能沒有什麼保衛身體的法子、盡其最上之人力、只說以病的病、死的死、竟談天命如何、不知不由之間、把自己的一輩子、弄得破壞呢？。那麼果然有什麼、絕對的保健方法、可能盡其人力、延年益壽呢？……。

無論如何、把這「口味兒」、常備於身邊、往口裏含在二三粒、怎樣……立就把你的精神、蘇生得活潑敏捷、所有懶倦疲乏、便往九霄雲外除出一空、且使您的腸胃、旺盛健全的活動、使您的身體、更加康壯、把那由口腔所侵入的所有病原菌、都在口裏完全殺袪、而防除傳染病、

早晚餐畢時、服之可以強胃壯腸促振食欲
擠於人群時、服之可以除病防疾精神爽快
飲酒喫煙時、服之可以豫防傷酒解袪烟毒
用功辦公時、服之可以消散悶愁腦力明朗
出門旅行時、服之可以解暑止汗氣力加倍
接人談話時、服之可以掃除口臭肝膽相照

您既是知道這「口味兒」一葯、還有什麼可怕的了？

定價與容量

裝在紙袋裏（十錢）百粒
同（二十錢）二百五十粒
附有袖珍盒子（三十錢）三百粒
附有携帶用防濕瓶（二十五錢）三百粒
附有銀層月式盒子（五十錢）五百粒
附有皮包式盒子（五十錢）五百粒
附有保健盒子（五十錢）五百粒
附有美術盒子（五十錢）五百粒
裝玻璃瓶（德用）（五十錢）八百粒
同（一圓）二千二百粒

◎各埠葯房均有出售

爲您一家眷族的康健　敢勸愛用此劑

總經理處　東京市日本橋區水天宮前　株式會社　安藤井筒堂藥品部

科學
日本大津工業獎勵館技師 研究棉代用品成功

現値非常時，世人全顧發明代用品以供使用故研究者大有人在，現日本大阪府泉北郡大津町府立工業獎勵館大津分館長地方商工技師內田新，已由樹皮中採出棉代用品，業已研究成功，予織物界以一大福音，該氏見織物多以毛織品作本位，棉製品且在非常管理中，棉紗又禁止使用只得重用人造毛然人造毛亦有生產過程，且其製品比較的怕水，須在統制物資以外另求綿之代用品方可，因之由樹皮中取出纖維混以少數人造毛，即成良好纖維，努力研究，乃取藤葛柳桑馬醉木等皮，在研究室研究分樹皮爲木質及表皮兩項，以表皮之粗皮浸於水中使之醱酵，再加以化學的研究結果，裝成解棉更用機械製造遂成綿紗代用可品，『解綿』之持久力又經試驗結果，滿作棉之代用品純爲精良纖維質，大貢獻已告成功，該內田館長言其事如左此棉代用品價値可在百分之一百，惟其材料方面應須考究，幸日本內地多樹諒必好辦云云。

扎蘭屯有"靈泉"
世界罕見、可以治病
梅田發見　研究成功

沿濱洲線奔滿洲里去的時候，右邊可以看到了大興安嶺，在往西邊大平野走去，在千五十米的高原中就可看到有露西亞風味的小都會，點在於山紫水明的地上，其中的扎蘭屯，在夏季是避暑地，到冬季又是避寒地，也是一個最好的狩獵地其景勝的名，業已遠達歐洲，扎蘭屯的街上，在帝政露西亞的時候，是很繁茂的地方，到了革命以後，就冷落了，現在經鐵道總局把該處利用爲在北滿鐵道從業員和家族們的避暑地，在炎熱的陽光下僅有這個街上，是凉爽的，此次在該處發現了世界僅有的鐳質鑛泉，這乃是由於一個日本人熱心努力的所致，最早在扎蘭屯附近的俄人和滿人等，都有一種神話，說是『靈泉』，這種水什麼病都會治好的，

哈爾濱鐵道局的福祉係長梅田滿洲雄氏聽到了這種傳說，似乎是有什麼確信的可能，遂去到現地，把湧出來的水裝了一瓶，請求滿鐵大連衛生研究所，用化學來試驗，但是試驗的結果，是冷酷的，說是逕去的水經過化學的檢查，並沒含有鑛泉，梅田氏對於這樣的失敗是絲毫沒有失望，至於該研究我的兒玉得三博士，對於梅田氏的志氣，也是非常感佩的，並安慰着說，普通的鑛泉，這樣的試驗是可以，可是鐳的試驗，是要在現地試驗的，

洽巧去年的二月上旬，兒玉博士和石垣理學士去到北滿旅行，熱心梅田氏，又請到現地去試驗，結果發見含有很少的鐳質，若是叫做鐳的鑛泉，莫如叫牠爲良質的飲料水，梅田氏對於試驗當時的狀態，認爲不甚適當，遂在去年請准蒙政部大臣從六月四日起到十七日止，在二星期內，以靈泉爲中心在附近六處去試驗這種湧泉，結果發現含有多量的鐳質到此時梅田氏纔達到了目的因此北滿古都扎蘭屯的『靈泉』，竟凌駕日本內地著名的溫泉以上，現已堂堂稱爲可觀的鐳質鑛泉，總局對於該鐳質鑛泉的利用方法，曾根據發現者，梅田氏的意見進行研究，最近已決定兩者的折衷案如左。

一、爲對於鐵道從業員和家族等施以福祉，決開設保健浴場。

二、經營引誘入浴和遊客的溫泉旅館，並將在本年內四萬圓的工費，把以礦子山石料建築的豪華房屋加以修築，使成爲北鐵時代旅館的形勢，在四季不斷開放，鐵道的從業員自不待言，一般的遊客也是所歡迎，此計畫實現以後的扎蘭屯，當可名符其實，並可能招集北滿所有的浴客所以是不勝期待的。

我理想的伴侶
＝一個鐵道從事員希望的對象＝
應徵　王希曾

我知道：『我理想的伴侶』便是永開放於我腦海中的不老之花。

我是從事於鐵道上的人，緊受一點中等教育，家庭當然談不到富裕了，總之，一切都很鄙陋。……然而我也要覓求一個永遠的伴侶！

近年來，也不知有多少人給我介紹終身伴侶，然而我全拒絕了，這並不是我拒絕也實在不是我所希望的那些女人，也實在不是我理想中的伴侶呵！但是我理想也不是怎樣的虛榮！本來依我的一切的鄙陋，便不會有希望一位資格高尚家庭毫富的閨小姐吧？這不是我不希望，因爲一些閨小姐們，多半都是依仗着父親的財產和勢力以爲自已於某校卒業，實在的學問還不知有無，嬌慣的脾氣呢？可養成了許多。每天中所陂的生活，所交的朋友，都是很美滿的，她不知道貧苦家庭中的狀況，她不了解勞工人們的心理，所以她對於這樣的人，我，總會發生反感和討厭的……雖然不全如是，我想差不多的闊小姐們的心理都是這樣的。

那麼我理想的伴侶是誰呢我希望她讀過五六年書或八九年書的女人，天性儉樸懇吃勞苦，有創造的精神，有活潑近取的氣餒！因爲我是一個貧苦的小從事員，成立了家庭後，家裡一切的工作，一切的事情，都必須她去幹，她去擔負，以努力創造我們的新家庭。

她的性質須柔和，她的志想也須遠大。因爲我並不是一個粗暴的男子，將來對於子女是抱定怎樣的宗旨以訓敎，對於國家是存怎樣的感想……這也須互相幫助的。

我還希望她活潑一點，雖然不要十分爛漫，但也不要太死板了。死板的生活，終感不出興趣！

她的年令，最好是未滿二十的少女。因爲我今年將近二十歲。我喜歡女人穿樸素的服裝，服裝樸素，看來非常秀麗。

她的體格也不要魁偉了，雖說瘦弱的難看，但那蠢胖的女人，有時便使人以反感她的容[illegible]，取乎中便可以但要有點自然的美，微露溫暖的熱情………………

合於以上幾種條件的女人便是『我理想的伴侶』！便是永開放於我腦海中的不老之花呀！（攝影即王希曾）

舊木箱做壁上花盆

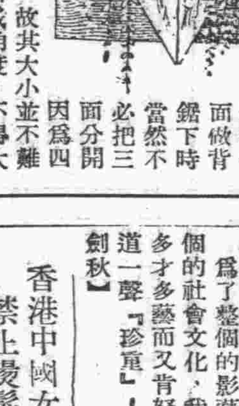

把一只舊木箱的近底四角鋸下，用釘釘在牆上，就成爲如圖所示的四隻花盒，裏面植着鮮花，非常美觀，所鋸下的角各有三個三角面，做邊，還有一面做背，鋸下時當然不必把三面分開，因爲四個花盆都從同一個木箱鋸下，故其大小並不難一律。但鋸取時，鋸和箱邊所成角度，不得大於三十度。

擦玻璃簡易法

窗戶上的玻璃不潔，那是主婦的不精，把戶外青葉時期的明朗風景，都照在玻璃窗子上，那種景緻比鏡子還清澄得多，如果用玻璃磨粉磨擦時，一定能夠清潔的，最簡單的是用報紙，浸占水用力擠一擠，再拿着去擦，然後再用乾抹布擦，讓人們看不出來是有玻璃存在的。

疥、癬醫療法

爲風疹痣的季節，又易生疥，癬，在化粧上實是感困難，生疥癬的時候，用浸涼水的布，或巾布塊，把疥癬處包好，那嗎疥癬的部分，當然就是涼了，如此反復用涼毛巾包過幾次，分於是再用橄欖油塗布於面上，如此大約可以內用藥而即可痊癒。

洋星小事記　五

梅蕙絲最近把她一個心愛的猴子，送給動物園，因爲那隻猴子，在她家裏太頑皮得過於喧囂，祇得忍痛割愛。

露易絲琳娜，因爲她的父母，遠從奧國來臨，大張盛宴，他的家屬對於好萊塢風景宜人，很是讚美，打算久居此地了。

★滿★映★紅★星★點★將★錄★
＝戴劍秋＝

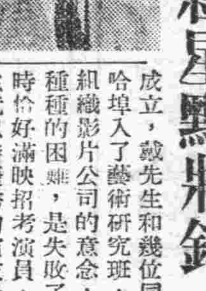

一幅瘦削而衰頹的面孔，最近因爲到北京撮『蜜月快車』的外景買了一付黑色的眼鏡帶上，更顯着有些蒼老龍鍾了。

爲着愛好電影藝術，拋棄了多年的事業，也是爲着愛好藝術，甘願過着清苦的現生活。

演員或者是明星，被人稱讚着，愛戴着，過着舒適而快樂的日子，但事實並不像理想的那樣美滿。還最低在滿映是這樣決不是一般人所理想的那樣安逸，但也並不像一般人所理想的那樣糟，這糟是指着墮落而言。

一年前，那時滿映還沒有成立，戴先生和幾位同志在哈埠入了藝術研究班，就有組織影片公司的意念，因爲種種的困難，是失敗了。這時恰好滿映招考演員，戴先生就以特優秀的演技錄取了而邁入了影壇。

戴先生的學校教育並不充分，因爲家庭環境的關係，由小學校卒業，就去營商，也正因爲入社會太早，形成了現在的肯刻苦，努力，和對人的謙虛有禮。

『爲了自已的處數稍大些同時又沒有什麼天才，就不得不刻苦點兒，有時候晚上十一二點鐘了，家人都已經睡着，我還在讀着臺詞，練習表情，對着鏡子哭笑着』不錯，這是應當的，這最低也是做演員所應當具備的一種初步的條件。

『七巧圖』的公演輿論一致推譽我們的戴先生扮老人角色是成功了，那種自然而輕鬆的演出，幾乎令人不承認這只是二十幾歲的人，這眞，不過火，是我們戴先生所得的佳評。

最近在新片『萬里尋母』中飾一孤苦伶仃奔走天涯的街頭老藥師，有更絕妙的表情演出，我們期待着吧。

爲了整個的影藝，爲了整個的社會文化，我們向這位多才多藝而又肯努力的藝人道一聲『珍重』！【攝影藏劍秋】

美國婦女的勤勞（中）
……坤燈

主婦的勞働以金錢來評價是很難的一件事情不過只就維持一家之生活這一點來說處此生活艱難的現代確令人痛感之極，無論是就其勞働時間之長短來看，或是工做所得的金錢的價値來看就是主婦之自身所作出來的或是保存起來的，若是把這個錢一個一個拿出來買東西，作正當的用途的時候，那麼主婦工做之價値之偉大，我們總該理解得到，某位經濟學者，會謂家庭的活動的價値拿來加在貨物上面，若是能夠以金額合算的話那麼足以作爲銀行，鐵道等一類的大事業了。

新式家庭的設備對於節省勞力的地方，雖已有了很多的發明，不過能夠完全利用這種設備的，依然是少數的家庭，依國勢調查的推定數就普通家庭的收入而言，平均家族人員四名的差不多都是買舊家具使用，他們沒有投資於新家庭機械的餘裕，至於建築家所考察的新設計的利用，一般新立的家庭，使用金錢能夠那樣充裕的，當然只限於少數的家庭而已

於伊里諸斯州，就廚房改良怎樣能夠簡易而又便利，所示之實物展覽會的時候就百三十七件數的調查廚房的平均年數爲三十五年共中百分之十二個家庭的廚房能經過七十年乃至七十以上的年數，十年以下的不到百分之十，

美國對於婦女於工場的勞働時間的限制，一週爲四十小時，可是婦的勞働時間，令人驚歎平均，一週爲五十小時有嬰兒的農村家庭中爲七十三小時，在二三代以前女子的家事雖然煩雜，可是那時候若不多總能有人幫助例如未婚的女兒及小姑等，很能帮着作些瑣事，然而現在，這樣農村家庭的姑娘們也都要從事家庭外的工作了。

主婦工作時間的大部分也是一日三餐的炊事，洗濯，縫補，家庭的瑣事等，一年中旣沒有假日，也沒有休日數年前合衆國家庭經濟局由於諸大學調查委員的援助蒐集主婦二千人的日課記錄在那裡可以看到一週爲四十二小時勞動的人僅占六分之一半數以上爲四十八小時以上的勞動，平均爲五十一小時强，其中大部分是地方農村的家庭，少數屬於市部，都市的家庭，時間的大部分消費在炊事上面，只是炊事需要二十一小時以上，至於洗濯，熨衣服等，就是炊事完畢所剩上來的時間了，人口五萬以下的小都市的主婦一週五十一小時的勞働，人口五萬以上的稍稍超過四十八小時，僅爲三十五小時以下的勤勞的人，只不過十分之一。

九百五十八人的農村婦人一週平均的勞働時間（包含家畜家禽耕作）爲六十二小時這些至少可以說是中流代表的農場家庭的資料，不過關此時間消費的記錄，却是全美各地所趨一致的。

（未完）

香港中國女生 禁止燙髮運動

所謂禁止燙髮運動，不僅日本，最近，與香港中國女學生羣以一大恐慌，捲其髮輪其耳，實自甘蠻種，尤以國難方殷之際，濫用外貨，逆行人類之文化，不僅知識階級如此以此浪費之金錢，購救國公債不亦佳歟，雖然因恐遭舞女，及女伶等之反對，則不在此限，此又徹頭徹尾，不徹底之中國式限制法也，際此，左翼女學生羣集香港時而起禁止燙髮運動此中洵耐人尋味不止云。

希望問病的讀者請向新京特別市公署庶務科弘報係函詢自有相當的解答

身體瘦削是何原因

問　敝人爲年二十九歲之男子，於十年前曾患濕性肋膜炎，休養一年之久，始告全癒，其後倒亦健康，乃於去年夏結婚，嗣後雖無任何疾病發生，然而逐漸瘦削，頗似神經質，爲此不吸煙，亦不飲酒，但飲食終覺懶進，究係何病不得而知，於此多忙中至深抱歉，敢請撥冗指示是盼。（Y生）

答　查雖已經過良性之結核，倘如得到機會，其實多有成爲活動性者，如足下之情形，十年前曾患濕性肋膜炎，按一切肋膜炎含有結核的性者頗多，即所謂肺結核的赤信號也，患肋膜炎諸君，如於健康上不加特別注意時則纖續有惹起肺門淋巴腺炎及肺浸潤等之虞，足下差幸養生得法，玆按所謂結婚，生活變化，於不知不覺之間是否招來身體之抵抗力薄弱抑或胸部別有異狀，祇按書面實難有所斷定，總之在肺結核的初期，雖無大的痛苦但必逐漸瘦削，身體懶倦，精神不感任何興味，脈於工作，又易疲勞，恰如患神經衰弱的神氣，在稍有過勞之後，若施以檢溫時，必是呈微熱，（三十七度一二分）但其他疾病與此病狀相似者亦屬不少，故必須經過一度充分的診察是爲必要房事過多，亦能促成心身疲勞，及瘦削情事，當希注意反之，回答者新京特別市立中央通保健所長醫學博士　北原英夫

MTCY 今日廣播

早

◇六、三〇　國歌　建國體操、—唱片—
◇七、〇〇　初等日本語講座　高宮盛逸
◇七、二五　格言先哲敎事　—唱片—　作工務農並不身恥　馬天來
◇七、五〇　（大連）清晨音樂
◇八、二五　建國體操
◇一〇、四五　（大連・新京）經濟市況
◇一〇、五〇　（哈爾濱）家庭講座　中耳炎之話　哈爾濱市立醫院耳鼻咽喉科　醫學士　于湘浦
◇一一、五〇　舊劇　—唱片—　寶蓮燈、四郎探母　梅蘭芳　馬連良
◇一一、五九　時報
◇〇、〇一　舊劇—唱片—　珠簾寨（四段）　王少樓　蘇武牧羊（四四）　李盛藻

晝

◇一、〇〇　新聞
◇一、一五　（哈爾濱）經濟市況
◇一、二〇　（大連・新京）經濟市況
◇一、三〇　（奉天）清唱　駡殿　滿堂
◇四、四〇　新聞
◇四、五五　（哈爾濱・新京）經濟市況
◇五、〇〇　（大連）經濟市況
◇五、一〇　相聲—唱片—　戲迷相聲　張浩然　姊夫戲小姨　吉評三
◇五、二〇　英語新聞
◇五、三〇　（奉天）兒童時間　童劇　四勇士　奉天市公立協心國民優級學校兒童
◇五、五〇　兒童新聞
◇五、五五　中等日本語講座　岡田信壹
◇六、二〇　（同第一放送）　日本語兒童新聞
◇六、二五　（哈爾濱）俄國語時間
◇六、三五　（奉天）奉天的時間
◇六、四七　（哈爾濱）哈爾濱的時間

夜

◇七、〇〇　新聞、政府公報、經濟市況、告知事項
◇七、三〇　講演、關於防衛訓練　吉林省稅監　吉林省長　閻傳紱
◇七、五〇　（大連）演藝
◇九、一〇　時事解說　唐新我
◇九、二五　新聞
◇九、三九　時報
◇九、四一　經濟市況、明日節目預告
◇一〇、〇〇　新聞再放送
◇一〇、一〇　（大連）演藝
◇一〇、三〇　評詞　雍正劍俠圖（一一六）　張青山

帶藥暖宮丹・調經養血丸
紅緞子仙膏

特長　本藥爲鹿胎參茸等品製劑、在南滿北滿行銷數十年、頗蒙各界仕女歡迎、日鮮中俄各地皆不惜千里來函郵購、日收此項謝函無算、按滿洲本爲鹿茸胎之產地、就近購揀配製、故貨眞價廉

主治　紅緞子仙膏治經血不調、赤白帶下、行經腹痛、血色不正、子宮寒冷、腰腿疼痛、血不孕、小產經閉、經血乾枯、勞症、面黃肌瘦、食少難眠、頭迷頭暈氣短咳嗽、積聚痞塊、如患血少經閉、兼用帶藥、數日即將病塊化下、多年癥瘕痞塊、內服調經養血丸、凡婦女百病、能調經養血開瘀順氣、百發百中、無不藥到病除

定價　紅緞子仙膏大貼國幣四元、中貼二元、加料每貼六元、帶藥暖宮丹一付一元（調經養血丸定價一料國幣四元）

良機　購紅緞子仙膏者均照定價減收一半、加料每貼實收國幣三元、大貼者二元、中貼者一元、另外奉送暖宮丹一付

總發行哈爾濱道外十五道街　金勃先藥房啓

補腎壯陽　買一送二
黃色補丸

主治先天不足、房事過度、手淫滑精、子嗣艱難、陽萎短小、陽萎不舉、房事不久、見色滑精、年老精衰、精神困倦、頭暈眼花、耳鳴心跳、夜不安眠、凡因腎部所傷、腰膝背痛酸軟、無力形容枯瘦

各症服此藥特別神效常服保腎安神身體壯健房事快〇補血生精能和平扶陽男女老幼均可服用性腎身開胃健脾增加飲食強壯萬體作爲試驗今以特提出一萬盒推廣贈送每盒定價一元買一盒贈送兩盒半打八元五毛一打外埠函購貨款先匯原班回件不誤總發行哈爾濱道外十五道街

金勃先藥房啓

●代理處　北京前門外西河沿八三多理藥房、天津日錦安大陸藥行、奉天東京藥房、新京三昌藥房、吉林泰和堂、營口益盛東、洪大興、大連盛中德、吉林萬盛堂、奉天全德棧、四平街順德堂、天德祥、熱河全興、東省公德號、安東仁和堂、外埠代理處代洽●

婀閥好萌（オバホルモン）
調理月經　保健女性

女性體內若無卵巢、則不成其女性、卵巢若無卵胞荷爾萌之內分泌、則女性之特有機能仍然無由發揮、是故卵巢者、乃女性體內之根本臟器、卵胞荷爾萌者、乃支配女性健康・女性美與月經之關鍵也。」

婀閥好萌即爲結晶性卵胞荷爾萌之製劑、能使女性發揮特有機能、調整月經、改良血色與血行、賦活已衰退之臟器、促進新陳代謝增進卵巢機能、保持女性健康。

【主治範圍】

月經不順、無月經、月經痛、神經衰弱、憂鬱症、心悸亢進、腰部及四肢陰寒、失眠、頭痛、逆上耳鳴、乳汁分泌不足、不妊等。

（詳細仿單函索即寄）

本劑有片劑・粉劑及注射劑　各大藥房均有經售

株式會社　武田長兵衛商店
總行　日本大阪市東區道修町
支店　奉天市春日町十三番地

28(5)48

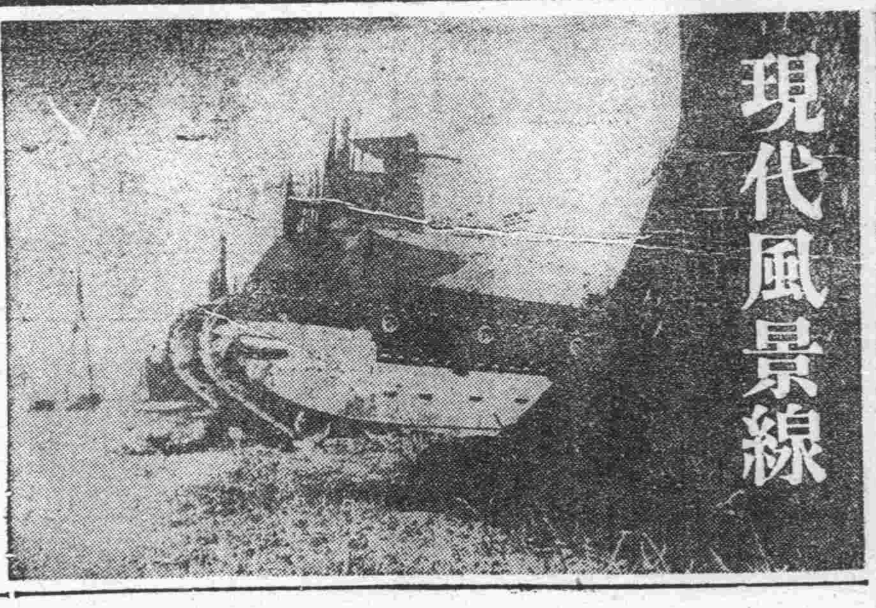

黨國指日可傾覆 尤編民衆新紅軍

"新四軍"約十萬人葉挺担任軍長

不堪皇軍一擊是意中事

（下）

「七省遊擊總指揮」把遊擊戰最高的指揮權交給了項英項英當赤軍西遷後仍擔當遊擊的任務、而殘留在以上各地地方、可是此紅軍遊擊隊因共產軍主力的西遷、武力乃轉呈薄弱、又當時因共產軍闡明、『內戰停止、一致對外』的主張、所以致所謂以不圖的遊擊隊而存在、並因國民黨側非積極的干涉、於是以民衆武裝團體的形態而能存在到今日、當日華事變勃發、共產軍以第八路軍的名目而編入中央軍麾下、遊擊戰也被定爲軍事委員會的公定戰法、並採用、最近武漢愈愈的危險化、結果對新紅軍編成開始交涉爲新四路軍的、也公然的立在抗日戰線上、此新四軍的編成有如左的四大區隊分別之、

第一區隊浙江省及福建省西部省境、第二區隊江西省及自福建省境到入福建省內、第三區隊福建廣東、江西、浙江、安徽的省境一帶地區、第四區隊分駐在湖南、湖北及江西湖北安徽省境一帶右各兵數一區隊一萬乃至二萬五千合計共有十萬人的兵力、

爲抗日軍隊而承認新四軍的存在的軍事委員會、起用共產系的鬪將張發奎的舊部下葉挺任命爲新軍長、項英任副軍長、政治部長任命王助、新四軍的正式稱爲國民革命軍新編第四軍、

新軍長的葉挺乃在一九二五年至一九二七年共產軍顯著的活動時期時、於一九二七年八月惹起南昌暴動十二月十一日廣東暴動、的張本曾任中國共產軍最初的紅軍總司令、該氏曾被稱爲中國的鐵軍、昔爲第四路軍軍長張發奎的舊部下、但因暴動後被張發奎所追逐者、對國共合作社把過去的一掃、因聯想鐵軍的名而以新四軍長現於抗日的前面、副軍長的項英乃是由漢口第一紡績工場的一職員、而躍起的人物、爲共產黨有力的領袖、、當共產黨第二次全國大會當選爲中央委員爲全國總工會的書記、指導武漢勞動者運動、在瑞金成立中國蘇維埃政府時、會與主席毛澤東同時當選第一副主席、同時又兼任警衛師師長、乃共產黨的老鬪士是也、

共產軍的朱德、彭德懷的第八路軍共擁二個軍團在國民黨政權下以抗日軍的名義而編入、第八路軍如今自陝西省的蘇維埃區本據、而山西北部的山岳地帶潛在、但因受過般的日軍山西肅清工作的追擊愈愈的向山奧深地遁入、食糧缺乏、乃時時向附近部落來行掠奪、並破壞日本軍交通線、彼等在正面的抗戰到底已達難步、因幾次受殲滅的打擊、重重得痛烈的經驗、只好專以遊擊作戰而行蠢動、新四軍自最初本是由遊擊戰隊而誕生的、所以也同樣實行遊擊戰術、然而因日方所與以的影響、幾乎與零相等、這是已不成問題的、由共結果中國愈向共產化的地點走去這頗是有重大關係、此乃因第八路軍的編成、共產黨以漢口爲中心公然實行宣傳共產主義、並且在過去中相當深得民衆的歡迎、由是同種軍隊的誕生也是因此原故、對中國赤化愈愈深刻化頗有所深感、（完）

日軍在江南苦於蚊

西尾好子獻防蚊袋

【東京電】中國南方多蚊、江北人到南方莫不以蚊爲大患、此次日軍行到長江南岸江西方面、雖善克敵而苦於蚊、勇敢的皇軍將兵、尙須以防蚊爲要務、日滿帝國婦人會常務理事西尾好子女士、有鑑及此、於十一日、特到日本海軍省恤兵系、獻納麻製頭部防蚊袋百個、以供前線將兵防蚊同時且獻納手帕百條云、

先賢軼事

【七十】

奇中丞的奇遇奇行

默广

中丞也是莫明其妙的、目瞪口呆、不知所措、接着又聽道、『此兒像貌英秀、天資超羣、將來必能到了玉堂金馬、掌握銀綬的分位、我福命淺薄、恐難擔當』塞公又說了、一大套所以必要還回這個兒子的緣故、遂就還給惠公、惠公又百般不受、兩個老頭、把一個十幾歲的書生童子、推過來讓過去的閙了半天、結果還是塞公說完了自已的話、把兒子丟下騎着馬就走了、中丞也無可如何、只得認父歸宗、再去應試、後來連中到進士、由刑部郎中、外放到臬台布政使等官、但此時塞老夫婦竟接連着死去了、中丞念想着撫養敎育的恩情、時時不忘懷、每到元旦的時節、就焚香禱告上天、求保佑他能升到夠上面君奏事的官職那一天、必定設法圖報他們的厚恩、

嗣後在乾隆五十七年、果然簡拔到江蘇巡撫、入朝謝恩完了皇恩、就奏請道、『臣求主上的天恩、』隨着就連忙磕頭、淚如泉湧、幾乎說不上話來、皇上很愕然的問『你求甚麼事?這樣的急切』『臣有兩個父親、』中丞剛奏答了這一句話、皇上就大笑的說『說父親是何等關係還可以有兩個嗎?』中丞遂詳述原委的情節、請求把本身應得的封典、貤封給義父寨勒、

世界最大的水陸飛行場

日本建築

【東京電】在八日都市計畫東京地方委員會席上、業已把建設東京市飛行場和增築五個防空公園等件決定、並都是從今年起工、預定飛行場在三年內、公園在二年以內完成、該兩事業同由東京市長來執行、因爲在這航空時代、稱爲帝都航空港的羽田東京飛行場、其地積、規模、和交通連絡等、都似有遺憾的地方、所以纔有設立新飛行場的計畫、其建設的地方、是在東京市城東區南砂町、占地一、五〇四、四九六坪、暫在三年內完成的地積爲七十六萬坪、其中陸上用爲五十六萬坪、水上用爲廿六萬、總工費計千二百萬圓、其中的一半、是由國庫補助、由面積來說、是世界上最大的水陸兩用飛行場

調查契丹文化

鳥居藏龍博士赴華北

【東京電】今春調査印可文化史蹟、由南美的旅行而歸來的人類學權威者鳥居龍藏博士、近將出發去已收戰塵的華北從事調査契丹的文化預定以北京、大同爲中心約亘二個月的研究、十日博士在麻布霞町自邸對記者談話如左、豫定十五、六日左右出發、照例還行家族的一人作爲助手、北京是契丹的南京、大同是西京、我想以其附近爲中心而行調査、從前其附近中國當局說有侵害文化、禁止研究調査行爲、但這次得到皇軍的保護、則放心勉强可以辦得到的、倚博士最近由英國國立人類學院推薦爲該院的地方通信員、但該通信員在一國只有一人乃是最高的名譽職、

賽馬

新京秋季第一次 第七日（六日）成績續報

▲第十一競馬（九頭一、六〇〇秒）1金大利（二分一六秒三）2大錦3星姬、配當單七圓五〇、復1五圓2六圓3六圓六〇、搖彩票1八五一圓二〇2二四三圓二〇3一二一圓六〇等外五〇圓六〇

▲第十二競馬（四頭一、八〇〇米）1哈克一（二分一六秒四）2出輪3金進、配當—單一〇圓九〇、搖彩票1二九八圓六〇等外二四圓八〇

▲第十三競馬（五頭二、〇〇〇米）1午長（二分五四秒四）2昭和3鹿教勇、配當—單二四圓一〇、復1六圓六〇2五圓搖彩票1三七一圓二〇2九二圓八〇等外三八圓六〇

▲第十四競馬（五頭一、八〇〇米）1八二勝（二分五一秒三）2安兵衞3第三朝風、配當—單六圓三〇、復1五圓二〇2七圓三〇、搖彩票1三八四圓2九六圓等外四〇圓

新京秋季第一次 第八日七日成績報

▲第一競馬（六頭一、八〇〇米）1雲仙嶽（二分二五秒）2第二惠駒3新白峰、配當—單一一圓八〇、復1六圓九〇2七圓七〇、搖彩票1一二二圓八〇2三〇圓七〇等外九圓六〇

▲第二競馬（八頭二、〇〇〇米）1昭和（二分五一秒三）2北龍3東駒、配當—單一一圓五〇、復1六圓六〇、2九圓七〇3一五圓三〇、搖彩票1三九〇圓八〇2一〇八圓八〇3五圓四〇等外二七圓二〇

北京·天津通信

臨時政府發表 中交紙幣九折

【天津】最近臨時政府發表凡各地使用之交通銀行、中國銀行紙幣、其上有天津、青島、山東之記名北方通用券者、其價值則一律按照九扣使用、從來之十圓北方通用券、概作九圓使用、而在津市內居留之友邦人、業已通知該方當局、如使用以上所載銀行之紙幣、或收受換取時、均須按照此項規定使用無論何方受此折扣損失、亦得認受、又以上所記兩銀行紙幣、及小額紙幣、亦係九扣價值、希各明瞭此項同樣之注意、但河北省銀行、及冀東銀行之小額紙幣、從來作爲十仙者、仍照十仙使用、並無其他之變更、以上各項區別、希全體市民、應須注意、

【天津】南口檢疫所、有華人一名、將姓名年齡、俱已隱瞞、向該檢疫所請求注射、及領注射證券、其意擬在其他處所出賣、不料後經檢查、竟於該華人之身畔、搜出注射證一紙、經檢疫人員訊問之結果、該華人係住在河東洋旗下坡四合里八號、名溫二、現年廿八歲、此預持賣證明書的目的、於此方得判明、現已由該檢疫所、送界內日警察署訊辦、

考試繙譯揭曉

【濟南】省會警察局、爲便利外交事務起見、會擬在各分局增添翻譯一員、於日前佈告招考、現已考試完竣、計錄取劉伯韜、劉樹藩、張萬有、張國棟等四名、業經佈告揭曉、

姊妹花途中遇色鬼 警察趕到解圍

【北京】東城演樂胡同住戶杜樂民、五十六歲、保定府人、有養女素銘素怡姊妹花年均二十許、六日姊妹二人赴其表叔處、行經西城太平湖地方遇有地痞二人跟隨在後、任意調笑、後竟强抱接吻、該姊妹一時情急、大喊救命、幸巡邏警聞聲趕至、訊明原委、將二地痞帶歸本區罰辦、

拿檢查證賣錢 有違防疫原則

【天津】本市一般白面客及拾破爛的窮漢、出入日界時所領之防疫注射完了證書、或因白面癮大發、或因大餅問題、多持該項證劵、於行人廣衆所在、聲稱出賣、實屬屢見不鮮、於八日日界旭街

兩口嘔氣丈夫投河 妻坐河岸大哭

丈夫神通廣大水遁逃生

【天津】周某者本市人、現年三十餘歲、住在本市河北關下小莊子、素以作小本買賣爲業、其妻范氏、年[illegible]相若、性甚暴燥、毫無氣質、故她夫婦間的感情、雖非特別之惡劣、但詬誶之聲歐鬪之事、時有見聞、而周又懼內、河東獅吼、周即[illegible]敢相與對抗、於八日午後該倆口復又由家務瑣事、遂致發生爭持、周雖畏而氣甚不平、乃即外出投河自殺、其妻見周已出、亦即隨後尾追、及至見夫業已投河、心反大悔、欲救不及、即坐在該處渡口痛哭、不料周投入河內、因素習水性、不但未死、竟在水內泅泳、或上或下、及至感覺疲乏、遂泅至對岸上陸、范氏看見、乃又破涕爲笑、意欲從此息爭、不料周某上岸時、竟被警士看見以家庭爭吵、乃如此惡作劇實不雅觀、即將周夫婦一併帶局訊辦、

新民會指導部 開防疫會議

【濟南】炎夏已過、秋令又臨、虎列拉疫病、各地時有發現、本市日華當局、均頗爲注意、嚴行預防起見、全市各機關、學校、團體爲民、均實施防疫注射、以期防患於未然、新民會中央指導部、爲實行各地一致防疫特派小林班長、攜帶約夠五萬人注射之防疫藥品、由京抵濟、新民會山東省指導部爲討論一切防疫事項、特於九日上午十時召集省公署宣傳室、市公署警察局、宣撫班、開防疫會議、討論一切實施、宣傳各事項、屆時新民會山東省指導部以及由京來濟之小林班長、均參加出席討論、

衛生局努力 捕蠅運動

【北京】本市衛生局、每屆夏季、對於滅蠅一事、均極認眞、尤以本年在入夏之前即預行種種殺滅蠅蛹之基本工作、當舉辦夏季衛生運動週時、又將滅蠅工作、規定爲重要項目、嗣以外埠霍亂流行、上月間更有滅蠅防疫運動之舉、凡一切有效辦法實地設施、及宣傳檢查等項無不努力進行該項運動、雖於上月底已告結束、但各地霍亂疫勢、尚在蔓延、本市霍亂防疫工作、亦隨之日趨緊張、而滅蠅工作、仍不能稍有懈怠該局除繼續派員檢查各飲食商販之防蠅設備外對於穢水池公廁尿池等、不潔處所、隨時用石灰藥品消毒、所有本市各穢土待運場土堆、並用殺蟲藥水、嚴密噴洒、以期蠅類無法產生、今年市內蒼蠅比較歷年爲少實不能不歸功於該局工作之努力、

寧河縣境 發生炭疽病

【天津】天津鐵路局沿綫之寧河縣境茶淀鎭附近地帶、於最近突有家畜類的炭疽病發生、其病甚重、業已死亡的家畜、竟達數十頭之多、爲此本市警察局爲防止此項家畜炭疽、病菌、傳染及於本市計特由該局進行預防佈防疫陣網刻正警備進行中

水滸拾遺

（175）

張青山著

第十六回　二打神州擂烈女復仇　再探松林莊俠士全交

連肉也是不能損壞的、瞧着是刀刀見血、爲的是將綁繩剁斷了、好叫他逃跑、及至追到房上特意叫他空手奪刀、一腳把自已踹到房下假意裝死借着大家一亂的工夫叫燕青好從容而去、這條計還眞使上啦並有一自疑心的、暗自好生歎喜、表面上假裝瘋魔似的生氣、雷都督正婉言相勸、忽有大少莊主鐵棒無敵雷朝山、來到大廳之內、在雷都督耳旁、輕輕的說了幾句話誰也不知道是什麼事、只見雷都督笑吟吟的站起身來向大衆說道、諸位略坐、我辦點家務事、去去就來、衆寇齊聲說道老莊主請便吧、雷都督站身向外、雷朝山在後面跟隨、去了好久、未見回來、又見大少莊主走進來、向尹老俠客說道、我天倫請你老人家說話、衆寇也不知道是怎麼一回事、又不好意思來問、原來是尹老害肉計、放走了燕青、實指望他逃出莊去了、那曉得他越過了幾層房、他被大少莊主奶奶、田鸞鳳擋住、燕青不敢戀戰、轉身要走、人家並不追趕、抖手一暗器、燕青就覺着天轉地轉、翻身摔倒、就不省人事啦、田氏使的這種暗器、名曰穿梭迷魂鎗、統共就有三支、田氏有一支、竹林莊賽麒麟惡太歲謝國威的女兒金屛銀屛姐兒兩個有一支、第三支迷魂槍、在八卦連環島九里登雲寨、楊天璟的妻子、花玉娘手中哪、他們全是坤衣老尼的徒弟、賜給他們、爲的是防身之用、勿論什麼解藥、也避不住這種迷藥、所以燕青被此物制倒、田氏叫手下人、把燕青抬至屋中、細看他這個形像、跟尹福一般不差、說來卻也湊巧、他的鼻子被刀斫的竟是口子、田氏順手一撕、露出鞭子的傷痕、田氏又叫手下人、把他的罩頭的絹帕撤下把他的頭髮、抖開、看了看剪的頭髮尙未長齊確然證明啦、尹福就是燕青啊、細這麼一想、如此看來尹老莊主與梁山一定通氣嘍、趕忙派人把大少莊主找至後面、說明了一切、雷朝山一聽說呀、尹老伯父可對不起咱們、他老人家可不應當、相着梁山泊給咱們虧兒吃、我去問一問他去、田氏連忙攔阻、說你可千萬別鬧毛包、你想一想擂台上的衆人、俱在這裡、這件事要是鬧明了、咱們也擔不起呀、高太守與陸登雲、能答應我們嗎、雷朝山聞言、直急得搓手打掌、說這可怎麼辦哪、田氏略一沉言、說道你到前面把老爺子請過來、可千萬別說是什麼事情、等我見了他老人家再說、才成呢、雷朝山點頭、這才到大廳、跟老都督一狄咕、雷都督向衆寇說有家務事、爺兩個一齊出大廳、往後面走着、雷都督就問什麼事、雷朝山說你老到後面、就知道啦、說着話到了上房門前、

英男兒萌

エナルモン

主治範圍

初老及高齡期之疲乏倦怠感、眼精疲勞、睡眠障碍、記憶力減退、頭痛、眩暈、腰痛、精力不振……

青年及壯年期之生殖器性神經衰弱、遺精……

病後恢復期之心身衰弱、阿片戒除期之苦痛等。

男性荷爾萌與男性健康之關係

精力疲乏之人、每汲々於强壯劑之企求、而日惟精力補給之是務、一般壯健之人、僅由普通食餌之供給、而已足養精蓄銳、與世鬪爭、此無他、壯健人之體內、能自製强壯劑而已、自製强壯劑云者、即自生殖腺（睪丸或卵巢）分泌荷爾萌之謂也。夫人體自幼以至成長、自成長以至老衰、胥與生殖線所分泌之荷爾萌有關、今試以男性言之。男性迨睪丸之既熟、乃有男性荷爾萌之分泌、有男性荷爾萌之分泌、乃有男性性徵之形成與男性肉體之蓬勃發育、如彼二十左右之健康青年、其英氣之不可當者、以彼時睪丸分泌男性荷爾萌正盛故也。反之、初老期以後、睪丸之機能既衰、男性荷爾萌之分泌亦惡、男性荷爾萌之分泌既惡、則所有老衰現象、如性慾之減退、五官機能之遲鈍、皮膚之弛緩、顏色之萎黃肌肉之消瘦、精神之頹唐等々、乃亦相繼而起、是以男性一生精力及肉體之盛衰、正與體內男性荷爾萌之消長互爲終始、故曰、男性荷爾萌者、男性體內自製之强壯劑也。

英男兒萌即由靑年男尿提鍊而得之男性荷爾萌、曾經鷄冠及精囊兩種生物試驗而嚴定有效單位、對於由男性荷爾萌分泌障碍而起之老年衰憊、初老疲乏與夫靑年壯年期之生殖器性神經衰弱等、最有澈底治療之功、他如輔助戒煙及病後恢復期之應用、亦夙爲一般臨床界所推獎。

詳細仿單　函索即寄

株式會社 武田長兵衛商店

總行 日本大阪市東區道修町
支店 奉天市春日町十三番地

85(5)60

吉林專刊
閻傳紱

第四六六號　吉林支社　吉林市商埠地三緯路十號　電話三二一八番

青菜要向外運 價錢一定提漲
市民又多一層不安

在這一年中，要算是七八月（舊歷六七月）爲最好的時期，因爲青菜呀，瓜果呀全都下來，好吃的人正是解饞時候，近來吉垣，牛馬行大東門，西倉街，東西關這些菜市，頓陷於非常熱鬧，今年雖然百物昂騰，可是青菜價並未大漲，全都保持平穩狀況，什麽葱子黃瓜豆角等等，充滿了街頭，買賣交易非常興旺，每當夕陽西下由江南向市內大批搬運，農人以血汗換金錢實不容易，可是青菜最近要向新京敦化方面大批出口，一但因外運而缺貨，一定也要漲價呢，市民又多一層恐慌啊，

水沒地價問題 快要解決了
—當局重民意公平處理—

吉林省當局，對於處理水沒地事情，是極爲愼重，前曾屢次與水電等關係當局，以及永吉，額穆，樺甸等三縣折衝，務使移住民不受毫末的損失，蓋省縣全以民意爲主，尊重其權益，故於日前又招集各地主代表至省，關於水沒區域內地價希望事項有所詢問，以平素買賣實價爲基準，而求將來之公平，久難解決的水沒地價問題，行將見諸決定，將來能發若干，實爲各方所注目，

驛前交通整理 掃除一切積弊

本市門戶的吉林驛，每到列車開行或降車的時候，車馬衆多，人聲鼎沸，交通立陷紊亂，對於觀瞻安寧兩有妨碍，警護隊有見及此，特商同驛當局同意，將驛前交通施以整理，即在站前廣場中間圍成大圓週，分別人行步道，及車馬道，乘合自動車則使之停留於鐵道局馬路東側，但因距離稍遠，在票房門前設一臨時乘降場，車大迂迴，乘客降車後即駛返原處，不許在驛附近停留，共他車輛行人一律須勵行左側通行，雖稍感不便，而秩序井然，較前整齊多了，

高等教師講習生 參觀各中學

吉林省當局，爲謀發展省下教育，並使各中等學校教師的素質向上計，故前者會設立高等教師講習所，召集各縣旗中學教師來省講習，本期業已終了，現爲增廣彼等的見聞起見，故於日昨全體往赴市內各中等學校視察施教方法，和生徒的勞作精神，以資借鏡，而便貢獻於將來云，

省署今日舉開 有志者座談會
全員出席研究適當問題

吉林省當局，鑑於我國內外的現勢複雜，關於應加檢討的問題實在不少，但省方職員殊少相互討論及批判的機會，實在是痛感遺憾的一件事，現爲使全署職員的精神及知識向上計，故擬於今後由官房以及各廳有志者，一同隨時會集，以適當的問題，開催座談會，俾資毫無忌憚，各將意見披瀝出來，刻已定於今天（十六日）午後三時，假該署第二會議室舉行初次『有志者座談會』至於今回所規定的參加出席者，爲日系有志者云

準備赴京參加全運 開選手權預選大會
定廿•廿一兩日舉行

全國運動會，已定於九月十一日起，迄十三日止，在新京盛大舉行，屆期吉林決派選手參加，玆爲事先選拔優秀健兒，以便屆期代表本省出席起見，故特定於月之二十，二十一兩日，假北山下運動場，開催選手權預選大會，至於今年參加全運項目，大致爲排球，藍球田徑賽三項去歲本省會獲得藍球的優勝不知今年有無希望云

派醫員赴各校 開防疫講演會

吉林省公署，玆以虎列拉一病，爲害殊深，既可摧殘民族的健康，個人之生命，又能影響社會治安，阻碍國家前途發展，當此勢將猖獗之際，故實有加以防範的必要，於是該署日前特預防辦法已如既報外，現尤爲澈底杜絕病魔，並資普及預防知識起見，爰刻特派遣省立病院李醫士，往赴市內各中等學校，輪廻開催虎列拉預防講演會，俾一般生徒，對於防疫，均具有深刻的印象，以便防患未然，確保健康無虞云，

將開座談會 招集留日學生

現在正當暑假期間，本市在日本讀書的留學生，都回里來省親，統共有五十七名之多，逗遛未歸者尚有這些數，文風之盛可是一般了，教育當局因爲這些到東瀛求學的，自然都是優秀份子，飽吸友邦文化，將來一定對新國家，能有相當的貢獻，所以對他們是很注意，近來爲探討他們在日本情形，擬招開一留日學生座談會，不日便事實行啦，

櫃夥去換零錢 不愼丢了廿元

本市大馬路丸一洋行，是日商中最大的一個百貨店，爲便利交易，前天午間派小櫃夥森田，到吉林銀行去換了二百元的零錢，當時不愼竟而丢掉一百三十元，那時正當下雨，街上行人稀少，發覺後由原路回去找得一百二十元，另外二十元一角銀幣則不知去向無法尋覓，回去報告也只好認倒霉罷，

號稱木材都市的吉林 燃料竟感缺乏
柴炭價格一天比一天漲 影響民生官家趕快平抑

擁有十四萬人口的吉林市，隨着國勢的膨脹，發展的狀况，眞是有與日俱增的氣概，尤其是松花江水電工程建設着手，對於本市的繁榮上，更加了一劑興奮藥，現在與這新興的地帶相連續，以二十五萬的大都市爲目標，已邁入第二期的建設途中，將來是非常有望的，在這發展的背後，

物資需給 隨着增加

市民生活中必需的衣食住而外、次重要的就算是『柴炭』了、本市素有木材都市的徽號故市民的燃料亦以木柴爲什麽枝子呀，杵子呀，這都是南滿一帶少見的，價既低廉，用又便利，多季以扒犂而夏天以船舶，源源不斷的運入本市，據吉林稅務監督署的調查，在去年（康德四年）度的全年，

本市需要 柴炭數量

A薪柴等 五百火車、九百七十五萬捆，十六萬三千五百噸
B木炭 五百五十萬斤，
以上是指本市所需的數量而言、如加往外輸出者尚須倍之呢，

至再以言薪炭之售價，本市方面較新京及南滿相差頗鉅，可低廉十分之四成弱，即以去年冬期及今年春初的售價言之，

每天平均 零賣行市

一、木柴類、楊木拌每百捆售價六角乃至八角雜木拌，同七角五分，乃至八角五分，硬木拌，同一元上下枝，柴，一角五分至二角

二、木炭類 黑木炭，八元乃至十元白木炭，十一元五至十三元五下下，

依右列看來，本市燃料的價碼是很低廉了，可是逮至今春四月以降（即松花解冰之後）不知是受了什麽影響

柴炭價目 逐漸昂騰

本市的一天比一天貴，到現在仍是有漲靡落，大有不知伊於胡底之概，事關市民生計，所以記者不厭求詳把他調查如左，

現下柴炭價目，在諸物飛騰聲中，增價速率的比較，是居於第一位，七月與三月的比較，相差即幾達一倍，與去年比較已超過一倍以上至於促成

漲價原因 是很複雜

東西貴，人工貴，用量增加以及水電，稅署，營林署，砍木的農人，都有關係的，特把的一一的記載到下邊，請關心民生者注點兒意吧，（未完）

來篤洋墨水

「ライトインキ」

萬年筆用

滿洲國方面自然亦有使用來篤洋墨水 ‖物美價廉‖

來篤洋墨水係大衆之認識所支持者故斷然爲斯界之執牛耳者

會社、銀行、學校、官署、商店農村必備之來篤洋墨水

受日本民衆歡迎之來篤洋墨水亦必受善隣之滿洲國民衆所歡迎者

滿日親善先自來篤起!!故每戶宜備一瓶!!來篤之聲價可滿足大衆之期待!

自來筆用

大瓶小瓶各種全國文具店均代售

本舖東京 篠崎墨水製造株式會社

本舖東京 篠崎洋墨水製造所

痔

化痔土龍散 外敷化痔藥膏

適應症廿四種痔瘡如各種奇癢肛門潰破裂大便走血奇痛濕膿血常流服用散外擦用藥膏止痛消可免刀割之一苦

奉天大西關大街下頭路北○九號張三多堂啓

函索痔圖說明付郵票四分即寄

商業登記

○株式會社長春浴池變更一康德五年四月貳拾日各株已繳金額變更爲金參拾壹圓貳拾五錢

○三菱海上火災保險株式會社變更（外國會社）一、董事鈴木康道監查人永原仲雄同加藤武雄康德五年四月拾壹日重任

新京區法院

劃除遺精病魔 恢復腎臟健康 遺精聖藥

[illegible]

以外埠函購郵費治理郵票十足通用但以四分者爲限獨家出售並無代理以防假冒攝護腺圖及說明書函索即寄

漢醫士范天民監製 新京西四道街天民藥房

原法律特許事務所

新京事務所 新京曙町三丁目二四 電話（三）四七四七番

奉天事務所 奉天浪速通二八ミコヤビル 電話（三）三六一一番

民事商事刑事訴訟 法律顧問及鑑定 會社組合設立手續 特許商標出願審判

衆議院議員 日本辯護士協會理事 日滿法曹協會理事 陸軍大臣指定軍法會議辯護士

律師 辨理士 勳四等 原惣兵衛 陸軍大臣指定軍法會議辯護士

律師 法學士 小松久雄

律師 法學士 田崎昌亮

古 今

註冊商標

主治 去頭火上昇通大小便 瀉梅毒痳病各種毒症

神效並暢銷 七ふく ひえぐすり（七福牌 清瀉百毒丸）

冒品繁多切勿受欺

藥價 半禮拜服金廿五錢 一禮拜服金五十錢 三禮拜服金一圓卅錢 五禮拜服金二圓 寄費金四十二錢

大阪高津表門筋

祖傳七福牌正舖伊藤長兵衛

振替阪九七三・電南七二九

今天三大貢獻 日期 十五日 十六日 十七日 三天

天一公司出品全部對白歌唱有聲巨片 陳綺霞 范雪朋 主演

女同學

[illegible]

男女同學羅曼史 男女青年步世針

加演 寶島總動員

合演 大鼓 相聲 戲法 最後兩天 臨別紀念

下期准演 漁光曲 聯華鉅片

下期放映

新片預告 紅運高照 本月二十日演 林華公司全部對白有聲偵探巨片

新民戲院 八月十六日

早場 安桂芳 五華洞 蘇蘭舫 三娘教子 翔春燕 張春山 打面缸 孫玉樓 周又宸 蓋玉亭 王文娟 劉瑞軒 蘇少舫 毓景山 韓少芳 未央宮 斬韓信

晚場 楊孝崑 毓景山 孫玉樓 劉瑞軒 周又宸 蘇少舫 韓少芳 張春山 王文娟 蓋玉亭 湯春燕 陸英祺 三本金鞭記

新京東三馬路電話（二）三〇〇五番

今日放映 黃金時代 藝華影業公司出品 主演 金燄 胡萍 魔的漩渦！慾的狂流！

同時加演 佛國奪寶 金獅影片公司出品 主演 張月娥 汪福慶

日期 八月十六日 十七日 十八日

下期放映 暗室明珠

新京五馬路永春路電話（二）三四七六番

今日兩大巨片

上海出品全部對白有聲歌舞巨片 國色天香 主演 但二春 白蛇

同時加映 大戰龍虎山 神怪鬪法巨片 主演 小麒麟 楊月樓 童

下期 新女性 全部有聲歌唱巨片 主演 阮玲玉

電話（二）二六八四

今日開演 海棠紅 明星公司全部對白歌唱有聲偉大巨片 主演 白玉霜 龔稼農 王獻齋

三大巨片同時合演出 最後良心 加演 最近新聞

下期開演 生龍活虎 合演 路柳牆花 加演 新聞

汗疱

脚趾濕癢 治療劑

疱膚靈

一滴即靈！

去濕 止癢 滅癬 療瘡

採辦汗疱藥時 效驗靈確的

疱膚靈 切勿忘記

包裝 一〇cc 二五cc 一〇〇cc 五〇〇cc

各埠大藥房均有出售

Pompholin

製造兼總發售處
株式會社 塩野義商店
大阪市東區道修町三丁目

奉天出張所
奉天松島町十四番地

大同報
第二版
發行人 衣田貫
編輯人 柳龍光
印刷人 韓紹衡
發行所 印刷所 新京東六馬路 大同報社
電話 （編輯局）（二）四七二四 （營業局）（二）〇九六
振替口座 新京一七〇
報費 一份五分 一個月壹元三角 外埠壹元五角
廣告價 （一行）（五號字十二字）一次壹元

社說
保健與漢醫 大衆之謎？

保健問題。是現代國家內政中的重要事項。也是現代國民義務上的主要條件。所謂必有健全的身體而後能有健全的精神。身體精神。兩保健全。然後能勝繁鉅的責任。所以對於保健運動。近年以來。世界各國。莫不競競業業的請求萬全之策。一面努力於積極的鍛鍊。一面審慎於消極的衛生。在積極上。自然是重在強調體育的工作。在消極上。講求一切生活的合理化。醫療的精進化。對此。我國政府。均善心倡導。喚起人人的注意。不消說是衆所週知的事實。對體育及衛生的措施。均著著向上。雖仍感有百尺竿頭。更須進步的必要。但熟在大衆意識。倘無何等疑團。姑不具論。惟對醫療方面。則似頗有涉於謎猜者。謎猜爲何。即保健與漢醫之關係是也。

杏漢醫的理論與方術。與科學式的現代所謂西醫。甚多岐異之點。因之施於診療的準據。亦常顯有不同。然以自黃帝發明醫藥。歷代頗多賢哲之士。探討其學術。鑽研體驗。深入精奧。以至生死人。肉白骨。著手成春者。往往而有。即醫藥等方書之著作流傳。亦復名篇鉅製。汗牛充棟。理論之微妙。考證之詳審。部分類別。不可勝數。而尤其鑿鑿有據。非等空談。故一般人士對漢醫之信賴。頗多深切牢實。不可移易。雖有庸醫。時多遺誤。而患病者心理。終視爲業者。學術不足之故。非醫藥方書本質之咎也。故西醫業者。雖林立肆市。而疾病患者。仍多樂趨漢醫之門。風俗習慣。積重難返。一至於此。是對漢醫的價值與立腳。實難一筆抹煞。因此政府當局。對漢醫的操業應診。在嚴格的考核限制之下。凡學識經驗。均較優秀豐足的。仍發給證書。許可照常營業。未行根本取締。是一則基於漢醫尙有存在的眞實價值。一則重視民情風俗之難於全行驟改。所以出此。實甚瞭然的事實及理由。但所謂謎猜之點。亦即在此。漢醫既有存立的眞實價值。與民衆信賴的積習。並政府准予給證操業的措施。均如上述。但今對漢醫診斷書的證明效力。殊生疑義。即在一般機構之對身體檢查。及或有特殊情事的症狀徵驗。如進退員司或訴訟驗病等場合。均必須具有醫院之西醫診斷書方爲有效。而漢醫方案。竟無此功用。此種用意。未免與保存漢醫的見地。似屬矛盾。若謂其不可靠則准其操業。豈非輕視民命。否則何以竟視爲無效衛以論理之原則。寧非顯然之矛盾律乎。竊意漢醫既有存立的必要。則其診斷的方案。即當視與西醫的診斷書有並重的道理。決不容有畸輕畸重的分別。是即在漢醫法上。似亦宜愼重檢討補充之問題。未便漢視的。若謂業者之學術優劣不齊。則於考核給證許可操業之際。宜徹底限制。未可任其鹵莽滅裂。輕於嘗試。以草菅民命爲兒戲也。是以增損其眞價值。實體。是不徒於漢醫本與大衆保健。有莫大關係對此謎猜。社會大衆。殊多懷疑。故敢筆而出之。以供關係者。之檢討云。

外交陣容愈强化
新官制公布即適切運用

滿洲國政府、鑑於曾由盟邦日本、及意、德、西諸防共友邦、並臨時維新、蒙疆三政府、飛躍的外交關係、而痛感外交陣容、有整備強化的必要、七月十八日、國務院會議決定、重新制定大使館官制、該案俟參議府審議完了、此際、因經過參議府會議之諮詢、而於十六日公布該官制、據右官制、制定關於駐劄外國特命全權大使、又特命全權公使的身分、及其下之職員官制、並大公使、及職員掌理事之一切事務、再與本官制之公布、擬廢止現在駐日大使館、並駐意公使館、及駐德通商代表部之各官制、而同時根據新官制、改任官等俸給、並愈以十六日爲期、我國外交陣國際的飛躍及不動新官制之運用、而期躍進的準備云、

大公使館官制

我國政府、鑑於對外關係發展之同時、駐派外交官廳之設置、亦將因而增加、且從來之外交官官制、係分別制定、此次決總括爲一大公使館官制、已在十六日經參議府之諮詢、公布如左、

第一條 特命全權大使或特命全權公使所駐劄之國家另定之、

特命全權大使爲特任、特命全權公使爲簡任、

第二條 在特命全權大使或特命全權公使之下、置左列之職員、

參事官 簡任或薦任
理事官 薦任
理事官補 薦任
繙譯官 薦任或委任
主事 委任

第三條 特命全權大使及特命全權公使、在駐劄國內掌管關於外交交涉、通商僑民之保護並其他之事務

第四條 特命全權大使及特命全權公使、指揮監督所屬之職員、關其進退及賞罰、須呈請國務總理大臣

第五條 參事官輔佐特命全權大使或特命全權公使、

第六條 理事官及理事官補掌事務、

第七條 繙譯官承上司之指揮從事繙譯、

第八條 主事承上司之指揮從事事務、

附則

本令自公布之日起施行、

日本國駐在外交官官制、德國駐在通商代表部官制及意大利國駐在外交官官制廢止之、

本令施行之際、在左表上欄揭載之官職、不另發辭令、即係以同級薪俸任爲該相當下欄所揭載之官職、

駐日本國大使館參事官　駐日本國大使館參事官
駐日本國大使館商務參事官　大使館商務參事官
駐日本國大使館一等秘事官　大使館理事官
駐日本國大使館二等秘事官　大使館理事官補
駐日本國大使館商務秘事官　大使館主事
大使館理事官　駐意大利國公使館參事官
駐日本國大使館三等秘書官　駐意大利國公使館理事官
駐日本國大使館隨習秘書官　駐意大利國公使館理事官補
駐意大利國公使館一等秘書官　駐意大利國公使館主事
駐意大利國公使館二等秘書官　公使館理事官
駐意大利國公使館三等秘書官　公使館理事官補
駐意大利國公使館主事　使館主事

特命全權大公使
指定駐劄國公布

我國政府茲指定特命全權大使及特命全權公使之駐劄國家如左、並在十六日以勅令公布、

特命全權大使及特命全權公使駐劄指定之件

第一條 派遣特命全權大使駐劄於日本國

第二條 派遣特命全權公使駐劄於左記各國、意大利國、西班牙國、德國、

附則

本令自大公使館官制施行之日起施行、

滿蘇國境明朗色

上、張鼓峯日蘇兩軍代表之現地交涉（防川項小學校）中、會談中之蘇代表修遠東軍參謀長（由右起第二人）下、爲防禦戰活躍亘二旬間之日〇〇部隊勇士（軍許可訖）

呂宜文氏使德
政府明令發表

政府前曾本諸滿德修好條約、決定調任通化省長呂宜文氏爲首任駐德公使、當即要求德政府同意、茲因於十四日接到德政府承認此項同意之通告、故於十五日正式任命呂宜文氏爲駐德公使、同時並任命間島省次長江原綱一氏、爲該公使館參事官均已明令發表、

呂宜文氏略歷

呂駐德公使爲金州人、於民國五年畢業於日本明治大學專門部、後歸國任泰東日報記者、大同初年歷任外交部事務官等職、康德二年昇任國務總理大臣秘書官、同四年七月乃任通化省長、該氏爲人忠厚、辦事認眞果決、故此次得以被選拔爲駐德全權公使、

蘇非武裝兵不法進出
我軍嚴重監視
現地交涉席上蘇已表示陳謝

【〇〇十五日電】日軍依停戰協定實施要綱的規定、已決由占據第一線後退八十米於戰車交還終了後、自十二日夜直至十三日晨已由五二高地、張鼓峯、沙草峯北部無名高地等陣地、於嚴肅軍紀之下、一齊撤退完了、然蘇聯側、於十二日之停戰協定成立後、非武裝兵、已越過戰鬪停止戰線、出沒於與日第一線陣地之中間地帶、猶有擬出構築戰壕之不信行勤者、因此於十三日第三次現地交涉之席上日代表長大佐、已指摘此事實、求蘇側反省、故蘇側代表修德倫一大將、頗爲狼狽、即時約以停止此事、並表示陳謝之意由此觀之蘇側現地當局、如李維諾夫外務人民委員日前言勤所表現、曾報告莫斯科中央部、謂已將日本軍由張鼓峯稜線一帶擊退、然因今回之協定成立、已明瞭該報告、係屬虛僞、以爲窮餘之策、使由現地之蘇側陣地於隱微中進出、以掩飾其事實再十三日晨、於日軍後退完了後蘇聯非武裝兵、時時出現於中立地帶、屢行蠢動、日軍無論如何亦信賴蘇側誠意以武人襟度監視實行協定

朝鮮軍報道班發表
基於停戰協定
現地交涉經過概要

【京城十五日電】朝鮮軍報道班、十五日午前十一時半發表

根據停戰協定的現地交涉經過概要如左、

一、十一時午後八時、〇〇部隊長長大佐與修德隆大將在張鼓峯前會見訂立協定要旨如左、

1、兩軍於現在線、停止戰鬪行爲、
2、兩軍之間的死屍、由兩軍各自收拾、
3、兩軍的現在線、十二日正午更確認協定之、
4、右開三項當時以文書交換之、

二、十二日正午、日方代表長大佐、吉田中佐、田中少佐會與蘇方代表長修泰隆大將、謝妙諸夫斯基政治少將、費德特夫大佐共作第二回會見、按照地圖、先將停戰時的兩軍配備地位決定、當時蘇方代表、述說張鼓峯峯頂上由日軍保守、蘇軍在距峯頂約廿五米之線設監視兵、或在約七十米之線設第一線、然其後調查現地情況張鼓峯方面的蘇軍、竟不顧停戰協定、逐次向我方迫近前來、因之我方代表在現地予以嚴重質問、結果彼方亦自認其非、卒於十二日午後十一時、訂妥兩軍停戰、及關於離隔之覺書、當時簽字完畢、所訂要旨如左、

1、張鼓峯峯頂上北方的狀感、日蘇兩軍五米的距離情勢緊迫、共情由兩軍代表即時報告本國政府
2、日蘇兩軍指揮官、遵照關於停止戰鬪行爲之兩國政府之協定、保證在張鼓峯避免何等紛擾情事

三、八月十二日午後十時、張鼓峯峯頂上北部的日蘇兩軍主力撤至距峯頂八十米以上的地點所以兩軍停戰及關於離隔仍現地代表交涉可謂本質的已告成立

四、十三日、以彼方之便、擬更按照十二日現地調查以停戰時之體勢、記於圖上且須簽字、再行交涉、是日正午兩軍代表共闘第三次會談、然彼方提出的地圖、極不正確、所以未在圖上記何事情、該件交涉遂告停止、亦因日方在第二次會見、已收得實質的效果、所以應假第三次會談之必要、

五、死屍交換、根據十二日協定、十三日午後五時、由在張鼓峯東南稜總上、實兩軍特行任命的委員、行交換、午後七時交換完畢、又、松島憲兵伍長之死屍、因其射殺時、在開戰以前彼方答謂可由外交交涉辯之云、

現地頗爲平靜
日外務省發言人談

【東京十五日電】外務省代表者、在十五日午前和外人記者團會見、有如左的談話塔斯通信社、曾報有日本軍當停戰後、竟漠視停戰協定、復前進到張鼓峯北方側面、所以双方之間、又呈緊張的形勢、蘇軍竟迫進、離日本軍五 米的地方等、原來日本軍爲着保守日蘇交戰中張鼓峯的山頂起見、業已在北方側面築有防禦陣地、但日軍 方面的現 地委員、鑑於停戰之精神、爲防止現地的兩軍發生不測的衝突、而求萬全的措置起見、曾和蘇軍委員協議、結果日蘇兩軍都已同意從張鼓峯頂上的稜線起算、各後退八十米、這本是日本方面根據極力停戰的宗旨所施行的、並沒有共他的意見、現在双方的撤退、業已同時履行、所以現地的形况、是非常平穩、

善後措置
日陸軍省協議

【東京十五日電】陸軍省於十五日午前九時半、在陸相官邸、招集東條次官、中村軍務局長、影佐軍事課長、關於國境事件之善後措置、加以重要協議云、

張鼓峰事件死傷
八百九十八名
陸軍省昨午後發表

【東京十五日電】陸軍省十五日午後三時發表＝一、據守張鼓峯附近的我部隊、曾自十二日起開始移動、十三日晨、已集中於圖們江南岸地區、二、此次戰鬪我軍損害如左戰死百五十八名（內將校八名）、負傷七百四十名（內將校十七名）、共計八百九十八名、

谷本少將過門司

【東京十五日電】由駐滿海軍部司令官榮轉爲練習艦隊司令官的谷本馬太郎少將、在十五日早乘日滿連絡船烏拉爾號到了門司、旋又乘該船去神戶了、該少將在船上曾有如左的談話、我在滿洲、雖係八月、但曾到國內各處去巡視一次滿洲國的海軍、現正漸漸的發展充實、所以今後的活躍、當然是驚人的、

四川西康軍政治安
悉由各省軍閥處理
黨府企圖伸入勢力受挫折

【上海十五日電】四川、西康兩省軍閥、鄧錫侯、潘文華、劉文輝及鄧漢祥等、齊於數日前、自成都飛往重慶、與重慶行營主任張羣副主任賀國光等國府要人等、連日作重要聚會、曾協議四川西康兩省的軍政問題、國府方面乃允兩省之軍政治安等問題、仍如從來由各該省軍閥等處理、該軍閥等行動、共內情向極複雜、今該兩省之軍政問題中、復加外來國府勢力、共複雜當更加甚、緣者四川省主席王纘緒、自受蔣介石牢籠以來、以中央軍之威力控制四川、康兩省之氣燄、極爲濃厚、因是該軍閥等蜀人治蜀之觀念頗盛、爰以自保之精神對國府爭職合戰線、而露反中央之趨勢、使張羣及其他要人不敢任意行動、而與以痛烈之棒喝云、

重慶市內充滿避難民

據最近從重慶回來的人說、近來因爲國民政府的各行政機關、和各國的大使館等、都陸續遷移到該處、所以也就成爲國民政府政治的中心地、共他如新聞機關、學校和銀行公司等、亦都繼續向該處遷移、時由武漢方面去的避難、也日漸增加、房屋已告缺乏多數的避難民、因不得已、都在效外搭窩棚、在此過着辛苦的生活現在該地的人口約有九十萬、眼望就要達到百萬的數日、現在物價方面、並不算太高、可是不久就要高騰了、這是當局者、所最害憫的、

駐華蘇使歸任

【香港十五日電】據漢口來電蘇聯側情報謂、前次歸還莫斯科的駐華蘇聯大使奧烈爾史菲、偕同夫人在極秘中於十五日抵漢口、該大使歸任、據推察蓋携帶蘇聯對華新方針在漢口陷落前後的該大使活躍、極堪注目云、

德代大使抵重慶

【香港十五日電】據重慶電訊稱、德駐華代理大使希薩及大使館一等書記官、顧里努愛爾兩氏現於十四日午後聯袂自漢口到達重慶云、

註冊商標 ABC 愛必喜
防臭殺蟲
特許乳劑

經濟衛生必需品
一罐釋作五十罐
効能
既能驅殺臭虫、蠅、蚊及共他一切害虫、又能預防腸傷寒、紅痢、虎疫等傳染病、芳香無毒、不傷人畜
用法
家庭撒用、祇有啤酒空瓶一支即足、極爲簡單
△惠購務請認明『ABC』商標以防假冒
△著名藥房・什貨舖均有發售
日本神戶市葺合區八雲通四丁目
總製造元 後藤デシン本舖

新高
香蕉糖
夕爺小姐們的伴侶
新高香蕉糖

新高
駱駝
上野醫學博士指導
維他命・A・B・C・D・E充分含有
讀書。運動。散步等
莫忘携帶與愛用
附帶彩品

新高製菓大連工場

假想敵機來空襲 訓練防毒、治療班
今晚六時起在興安路長通路演習

在新京特別市衛生防護團第二分團、自十六日午後六時起、至八時止、于同分團燈任區域基于左記想定、實施防空演習共假想如次、近廻通過哈爾濱東方五十公里的敵機、在午後六時十五分飛來新京上空、而投下無數强烈的炸彈、其被害甚大、其詳細不明、而死者受傷者亦無數、而如炸彈中混入毒瓦斯彈、從預想定、在興安大路大阪屋前通自午後六時起、至七時半止、實施第一次訓練的防毒班出勤訓練和治療班訓練、繼續第二次訓練、由長通路警察署至東公園的道路、自午後七時起、至同八時半止、以第一次同樣的要領實施訓練、

燈火管制 第六日訓練區

燈火管制的基礎訓練第六天（十五）、是順天和東光兩區、仍然是從午後八點起到十一點止、當空襲的警報傳來以後、而順天區管內的大同大街、至聖大路、立信街、百派街、豐順街、同治街、長慶街、五色街、龍門街、順天大街、安民路、永昌、義和、惠民、明德、神泉、同光、隆豐、寶清、金鄰、東光台、明善各路、同光、隆禮、寶清、明善頭二胡同、通遂、開運、民榮、重光、洪熙、開原、萬寶、治平、和光各街、和東光區的吉林大路、吉林南胡同、至善路、通化路、東光、平泉、東豐禮、東寶清、東金鄰各路、及通化胡同、東光胡同、東安街、平陽街一帶霎時之間、變成漆黑、該管警署和防護團、全員出動、加以指導、局勢非常的緊張、收穫良好的成績、今天沒有燈火管制、明天十七日是分區訓練最後的一天寬城子區云

巨流河新民間 橋樑冲失 不久即修復

因雨三日來大雨滂沱、奉山線巨流河、新民間之橋樑竟被冲失、於十五日午前零時許、曾未通車、目下正趕爲復舊工作、大約於十五日午後五時前、可望復舊

又奉山路巨流河新民橋梁橋脚流失、以致不通、於十五日午後二時餘已修復通車云、

熱客偷妓女錢 被刑事抓住了

歡樂地天樂堂的妓女桂花有個客人名叫杜鳳傳、年卅歲常到桂花處宿逛、似乎很熱、可是這杜某却有小偷的行爲、並且常偷桂花、最近又偷了桂花二十元錢、可是仍然在天樂堂裡、十四日被順天警察署范刑事調查知道了、乃把杜某抓獲、現在訊問中、大概還有別的偷竊行爲、

金少山來滿
△對文化貢獻很大
△河瀨會長的談話

東方文化協會會長河瀨龍雄氏由北京的歸途、十五日午前七時來京、歷訪關東軍國務院、協和會、電電等、對于前金少山一行的公演、致感謝多勞之辭、其後在大和旅館對記者談話如左、

北京金少山一行訪問滿洲國收得意外好成績者、完全依賴滿洲國官民的厚情指導、故感謝不已、一方滿洲國與中國實現精神的、文化的交流、我想各方面都加以非常的明朗批評、金一行抵北京後非常感嘆滿洲國的躍進情形、金會說如有機會想要永住滿洲國、由該一行口中傳說將滿洲國的實情一定報告北京民衆、那纔是本會事業的絕大效果呢、以此爲契機、今後不勝期待滿洲國與華北各方面親睦的交流、

大鄭綫因雨 火車不通

大鄭線章古臺馮家窩舖間之綫路、因豪雨崩壞、今朝二時左右起不通、因被害甚大、須四、五日後始能復舊

劉匪陣亡軍 戰歿慰靈祭

名譽討匪戰死於東邊道、國軍高岡上尉以下三十四名慰靈祭、十五日午前九時、於通化地區司令部、治安部大臣代理張上校、寥錦州地區司令官參加下、由董地區司令官主祭下舉行、其他出席有、省、縣公署協和會、國防婦人會、及學校學生等五百餘名、誠爲稀有之盛會

協和會五日會 昨已如期舉行

協和會首都本部主辦的五日會、十五日午後四點半、在軍人會館裡、以張司法部大臣爲中心、召集各協和會的主腦、對協和會與農村關係問題、有所商討云、

半休期間已滿 各機關恢復辦公時間

在一個月以前、因爲正當暑熱的時候、所以各機關的辦公時間、自七月十六日起全縮短至午間十二點止、現在酷暑已經過去了、自今天十六日起、各機關的上班執務時間、也全改正、如普通各大部多仍至午後四點止外務局自午前九時至午後四時、市公署自午前八時至午後四時、新京郵便局至午後三時止、至其他各機關也必按以前行延長改正

〝把滿洲的眞象介紹給印度人〞 沙海志士在京談話

滯京中的印度獨立志士印度國民會會長沙海氏十五日午後赴國務院、外務局、市公署致入京之辭後、在大和旅館的客廳會見記者談話如左、

關于滿洲國的獨立上日本援助的眞意並建國後的實情、以前英國的新聞記者已有種種的報道、然而印度民衆至今日對其報道均不信任、我代表印度民衆來視察滿洲國建國後數年來政治、經濟如何的躍進、豫定把我的視察談登載在印度的報紙上、今日的印度對德、意、西班牙各國、持有國際的一個立場、印度民衆的動作完全不依靠英國政府的方針、

對于此次中國事變、受英國歪曲的宣傳、所以有很大的誤解、正道始終是正道、還是積極的宣傳是必要的、今親視滿洲日本又在歸途觀察華北、報告印度民衆除去色目鏡的事實是我的義務、我想特別充分視察移民地而後歸去、該氏預定十八日離京、視察北滿移民地後即去華北、（照片沙海志士）

全滿籃球選手權 新京代表預選大會
第二國民高等學校 獲學校組覇權
二十三比十六敗中商

全滿籃球選手權、新京代表預選大會、普通組被籃白隊奪去、一切詳情、已載本報、至學校組、十五日午後三點半鐘、仍在西公園球場、因故棄權、中央商業、不戰一勝、獲決賽權、等到第二國高、擊退一高以後、略事休息、就舉行決賽了、場的四週、坐滿十八層羅漢、多半是各校的黃衣軍、稍試投籃的練習、就開始跳圓、兩方勢力、在伯仲之間堪稱棋逢對手、精彩百出、掌聲的雷動、震耳欲聾、中商竟以逸待勞、屢佔上風、上半時終了、二高以九比十二、屈居下風、十分休息後、舊調重彈、二次列陣、二高如生龍活虎、改變戰略、五人齊攻齊守、迭次偷襲、無戰不利、中商雖力襲奮取、奈被監視太嚴、不敢輕意動轉、精神不振、局勢混亂、致使二高的素願以償、大展神威屢建功勳、以前鋒王學和中鋒李文鶴的活勳、最爲驚人得分最多、所以總結果是二十三比十六、第二國高、反敗爲勝奪得學生組本屆的代表權、直到六點鐘、才圓滿閉幕、女子組的爭奪權、在本月二十八日、茲將代表隊的姓名和功績、寫在下面、

二高 9—12 14—4 中商

▲二高陣容

位置	姓名	犯規	得分
左鋒	王學	三	六
右鋒	張弟	〇	四
中鋒	李文鶴	一	十
左衛	吳上鋒	一	三
右衛	王永江	〇	〇
總計			二三分

割草競走 遠藤君優勝

【東京電】東京朝日後援的全國割草選手權大會、由全國各地代表四十八選手出場之下、十四日從午前九時起、在東京荒川放水路的堤防舉行、木戶厚生相亦會前往參觀選手等勇躍割草、都混身是汗、這種很有意義的盛會、在五十五分鐘後、始行告終宮城縣的遠藤君、在五十五分鐘裡割草有百十二貫、遂中一等、而獲得了優勝旗、

鼓姬熱戀她的舅舅 春光外洩吞金自殺 一幕亂倫悲劇

新市場福安胡同門牌十七號、住着一個河北省人、劉長和的、現年二十七八歲、自幼學習彈弦技能、領着一個外甥女任大正十七歲、在市場裡面一個茶館賣臉、充當鼓姬、全家五口、指着她一個人生活、大正唱的乃是河間大鼓、劉長和給抱絃、形影不離、又因甥舅關係、更是親密、那知日久天長、舅與外甥女之間、因爲親密發生曖昧、從曖昧而生肉體關係、陳倉暗渡、已非一次了、所以名爲甥舅、暗爲夫妻、以致醜聲四溢、鬧得滿城風雨、大正的父母、雖嚴重的禁止、而女兒因戀奸情熱、那能割捨、就加反抗、非舅舅抱絃不成、父母爲飯碗問題、也只有裝聾作啞、不料昨天早晨、劉長和正在和任大正擁抱交歡的時候大正的弟弟小莊子、闖進屋來、驚醒好夢、大正羞愧難當、無地藏身、把舅舅的金戒指兩個、吞在肚子裏、希圖自殺等到家人發覺、送在南滿病院灌救」

洋服匠開玩笑 剪刀刺死夥友 判處徒刑四個月

頭道溝吉野町二丁目恒田洋服店手藝匠田德順的、年二十六歲、原籍是樂亭縣的人、在今年春天的時候、田某和同事的陳守家、因玩笑而怒目、互相爭吵起來、田某一時情急、順手操起一把剪子、刺在陳某的左肋上、鮮血如注、不省人事、送往醫院救治、因傷勢過重、不久斃命、田某就解送區檢查廳偵察、對傷害的原因、乃是玩笑所致、一時錯手誤傷、很有悔之不及的樣子、在過失上是有情可原的、經檢廳起訴、前天區法院開庭審理、對田某的罪狀、加以減輕判決徒刑四個月、

畸形乞丐有碍觀瞻 宏濟院應設法收容

新京市的種種建設、無日不在蒸蒸日上、對市政的整理、也無日不在努力於淨化工作、清掃、洒水、展路、全力求達到盡美善的國都道路、不過現在最防碍道路雅觀的、就是最近常在繁華馬路的兩傍、有多數的乞丐、殘病者倒臥路邊、奇形怪狀的、就相吐白沫、肢體殘小的、往往更引得行人多數圍着看、不僅妨碍交通、且在堂堂國都的觀瞻上也大有妨碍、希望關係當局注意、並且負有專責的宏濟院、正應該急速對此等殘病的乞丐、出以相當的辦法、或盡量的收容在宏濟院裡、

〝鄭孝胥傳〞 月末可出版

滿日文化協和會數月以來積極着手編輯鄭前總理軼事之「鄭孝胥傳」於日昨第二次之校對已完、將於本月末出版、內容詳述鄭老一生及其遺墨多幅成精美銅版的厚五十頁、誠一國民大衆之讀物售價僅收工費五、六角云、

不要擺太太架子 應當注意清潔 掃除檢查所遇的趣聞

本年虎列拉的病菌、非常猖獗、首都市政公署、和警察廳、爲的防止病菌侵入、除强制注射、全市大掃除以外、並且從十日起、到昨天（十五）止、五天的工作、沿戶施行檢查、在這檢查的期間、一般民衆、恐怕當局懲罰、都是犧牲一天的工夫大事掃除、而以太太地位自居的滿系官吏主婦們、有的驚稱、老爺太忙、沒工夫洒掃、這樣大言不慚的言語、雖然有奴僕、也不命令去掃除、當檢查的時候、就得意忘形的叫人聽聞欲嘔、想現在新興的滿洲國、決不是從前貪官污吏依勢壓人的時代、這一層希望現在一般太太們、深深明瞭、現在的官吏、乃是民衆的模範、要求社會的進步和改善、必須先從一般官吏的家庭、思想的錯誤而着手、

在軍人會館 開瓦斯講習會

新京特別市公署和滿洲防空協會、爲向市內的醫師和藥劑師並共他和防空有關係者、普及毒瓦斯的知識起見定於十五日從午後一時起、在日滿軍人會館、開毒瓦斯講演會、請陸軍化學研究所山田技師出席講的演、

冠蓋往來

▲王殿忠（奉天第一軍管區司令官）十五日午後二時離京

▲王在邦（錦西縣縣長）同時離京

▲郭寶山（興安西省警備司令官）十四日午後二時離京、

天象

八月十五日氣溫 最高 二五度三 最低 十五度一

八月十六日天氣 北東風時時曇

警官教養生 第三期入所

自治外法權撤廢後、各種行政、全都徹底改革、首都警察廳、爲求警察官的素質向上、前曾有治外法權接收職員特別教養的實施、業已有兩期教養完了、現在第三期教養生、就將在今天十六日入學訓練了、

韓經濟使節團長 過上海視察戰蹟

遠涉重洋出使防共之國的我國修交經濟使節團團長韓雲階氏一行、在七日午前到抵上海、當時就有駐屯〇〇軍爲之嚮導、來視察了日軍奮戰的閘北戰蹟（照片爲視察閘北戰蹟的韓團長）

本報懸賞募集 戒除鴉片體驗談 發表

對於鴉片體驗談

乙之部 一等 （續） （過來人）

中學畢業生、要作街頭鬼、十年寒窗苦、埋沒烟斗中、時過境遷、也知傷心慈愛的老母、不忍拋棄、背之父親暗中給錢、配點烟藥希望戒除、上街遊蕩、命五弟尾隨、監視行動、以杜烟鬼引誘、未到十天、烟癮已減、二星期後、完全撤除、在這時候、又有一種理想、誰說忌烟不易、純是不虛、別人有地經驗、笑話他爲什麼嗎不忌、請看我的烟癮、那有多重、說忌就忌、完全好啦、得意洋洋、自負剛强、應當堅持到底、方不負老母一番苦心眞是克了瘡疤、忘了痛、將到百天、沒有主意、舊病復發、起初指望已經忌了、少吸一口、也沒什麼關係、更因早有一個成見、如果上癮再忌亦行、反正不費大事、那知道一次容易忌、二次犯了難、三回四回受牽連、再想要忌、費了周折、吃藥打針、不過頂癮、族叔見憐、携同齊理、入了公所、齊戒起咒、封口參神、念念五字眞言、吃頓老虎肉、喝杯大碗茶一天的功夫、說是一順百順、共實心裡眞難受、表面上沒有法子、爲的是搪搪面子、俟後好跟他借錢、出了禮門、這回上暗實抽烟、聽說警察搜查烟柒、吓了個魂不附體、三十六着跑爲上策、東藏西躲、好似喪家之犬、南奔北跑、又如避貓之鼠、精神受了許多的打擊、名譽墮落的、一文不值、仰仗先人的餘德、一時的僥倖逍遙法外、應當懺悔、歸向正路、不愧爲人、乃既不知恥、說自己消息靈通、遠親近隣、誰不下眼看待、受侮辱、一言難盡、光陰似箭日月如梭、轉眼的光景、虛度五年、結果處到山窮水盡絕人稀、欲生不得、欲死不能、正在千鈞一髮、生死關頭、幸於大同二年正月間有旅順口、基督教信義會牧師來瓦傳道、家父引領、到禮拜堂、聽道查經、講的是人生若夢、轉眼成空、若不及早悔改、將來必須沉淪如能脫離罪的綑縛（包含各種嗜好）認罪求赦、信耶穌出死入生、另作新人、當時受聖靈的感動、自己良心受審判、立志悔改、誠信戒除信教受洗、沒用吃藥、誓不灰心三晝夜以後眞正好了、一年後精神復原、心廣體胖充文牘、攻成二個小弟弟、畢業於公學校、現在都服務於銀行、郵局、余於昨年、轉勤於××現供斯職、雖不能光宗耀祖、尚可保全自已的人格、月間雖有相當的收入、但年齡已超過半百、後起少年、都應格進級、午夜自思未常不三嘆而流淚、一失足成千古恨、再回頭已百年身少壯不努力、老大徒傷悲、奉勸同胞、及早醒悟、苦海無邊、回頭是岸、勿將寶貴光陰、擲在罪惡場中、只要堅絕志氣、抱定大無畏的精神、多大的烟癮、不難戒除保守心志、是爲至要、現在公佈禁烟政策、對於百姓准予登錄、對于官公吏、給假給薪、法外施仁、可見一般、望染有嗜好的同胞、趕快利用這猶豫期間、恩惠的待遇、振刷精神、好自爲之一時不愼、必致失敗、彼時悔之晚矣、大家起來、共同驅除這人類的公敵、作完善的好國民共沐皇恩、余草斯篇、以爲儆人自警、海內君子見原爲幸、（完）

造成大量工鑛人員 設技術養成所 在南嶺築新校舍

民生部沿產業開發的國策、關於技術員的養成、只賴哈爾濱工大到底在需要上是不足故自去秋以來、在新京開設工鑛技術員養成所、共他由滿鐵繼辦本溪湖的工業實習所、對鑛工諸部門的技術者供給策有所講求但伴於今次事變的擴大並由於生產力强化、故愈愈技術者的缺之呈露在今年度內在南嶺新築工鑛技術員養成所的校舍、圖對收容人員上有所增加、自明年度起在哈爾濱工大內新設工業實習教室、此乃爲對技術者需給的調節上加拍車、

工鑛技術養成所 舉行校舍動土祭

民生部的工鑛技術員養成所目下續在新京城後路的假校舍授業、在南嶺的大陸科學院前建築新校舍在十五日午前十一時半執行動土祭

天麩羅・油炸物・生菜用
白絞油
豐年製油股份公司
資本金壹〇〇〇万圓
大連市山縣通東拓大樓
工場 大連滿水鳴尾
滿洲總販賣處 恒裕洋行
大連市山縣通大倉大樓 電代表②五一八一

東亞學校舍正面圖

遷移聲明

本校爲普及語學擴充班次造成專門有用人才計特在新京新天地南側新建大樓四十餘間刻已正式遷移

新遷校舍 新京永長路新天地南側
原舊校舍 新京東三馬路十三番

招生（並備有招生要項函索附郵票二分即寄）

新京東亞語學堂長 劉鉞
教育指導 本多清吉

滿洲興業銀行
資本金 國幣參千萬圓
總裁 富田勇太郎
本店 新京大同大街 電話（二）四五一一番・五三一一番
市內支店 大同大街出張所 南廣場支店 日本橋通支店

營業科目
普通放款 公共放款 產業放款 中小放款 存款匯兌 共他一般業務

支店出張所所在地
范家屯、開原、鞍山、承德、朝陽鎮、克山、佳木斯、綏子霄、公主嶺、鐵嶺、海城、本溪湖、吉林、綏化、大連、四平街、新臺子、營口、安東、哈爾濱、龍井、旅順、西安、奉天、錦州、撫順、齊齊哈爾、圖們、金州、通遼、赤峰、山城鎮、海拉爾、牡丹江、普蘭店

內科・外科・眼科・放射線科
大同醫院
頭道溝通香班隔壁
黃大夫啓
電話（三）三六六二番

奉天日語學院招生
宗旨、本校設立於大同元年專以造就日文日語人材爲宗旨
科別、高級科、專修科、初等科
額數、各科均五十名、插班生二十五名
開學、陽歷八月十五日以前隨時入校
校址、奉天小西邊門外總站北鐵路局舊址
（另有詳章函索附郵二分即寄）

商業登記

〇合資會社設立一、商號合資會社田中工務所一、本店新京特別市建和街一〇二號一、目的一、土木建築承攬二、勞力供給三、右記附帶事業一、設立年月日康德五年四月二十五日一、無限責任社員之姓名住所出資之標的價格及履行之部分一、勞務及國幣壹千圓全額履行上田勇吉新京特別市建和街壹零貳號一、有限責任社員之姓名住所出資之總額及履行之部分國幣壹千圓全額履行德永福次一、存立時期由登記日滿拾年康德五年四月貳拾六日登記

〇合資會社阿川組解散及清算人選任一、因總社員之同意康德五年四月拾五日解散一、清算人之姓名住所宇野常吉、新京特別市日本橋通拾六番地

〇營口窯業株式會社變更一董事兼會社代表董事谷口德政康德五年四月拾五日死亡

新京區法院

經濟

社債擔保權信託法 要綱制定
昨日國務會議可決

昨日十五日開三十九次通常國務會議、會通過社債擔保權信託法制定要綱、其主要方針在爲使容易發行附有擔保的社債、並便於一般事業會社的籌集資金、俾資開發各種產業、制定要綱如次

一、信託事業之許可制度、附於社債擔保權之信託事業、限於經政府許可之株式會社、而得經營以謀其堅實之發展（暫時僅對滿洲興業銀行許可之方針也）

二、信託業務之監督　關於附有擔保社債之信託業務由經濟部大臣爲周到之監督

三、要約證主義之採用　募集附有擔保社債、須作成要約證、以謀與會社法調和、

四、社債之合同發行　設定關於合同發行擔保社債之明確規定、依信用之合同而使容易吸收資金、

五、日滿間資金之疏通、由強化日滿經濟提携之觀點當募集附有擔保社債之際爲便於外資輸入、尤其日資之輸入、容認以外國會社爲受託會社、發行附有擔保社債

六、擔保之種類認爲附於社債之擔保權之範圍、現時大略如左、
1、動產質權
2、有證書之債質權
3、株式質權（限於以受經濟部大臣認可之株式爲標的）
4、不動產抵押權
5、船舶抵押權
6、工場抵押權
7、鑛業抵押權

七、轉換社債　應付會社法之得轉換社債爲株式之規定、對於附有擔保社債、亦容認轉換爲株式

八、罰則　圖謀與會社罰則之規定調和、以適當定之

東亞農林協議會 討論提案十四項

【東京十五日電】東亞農林協議會、十五日午前九時半起、於農林大臣官邸舉行、內外地滿洲華北蒙疆等各機關代表者百餘名出席、首由有馬農相致開會辭、次爲井上次官關於戰時下農林政策及今後目標爲詳細之說明後即開始審議協議事項、午後五時過散會、農林省提出之議案爲米、小麥、繭、茶、工業原料林業、水產業、家畜、馬、肥料及飼料之十一項目更由陸軍省提出之、

一、關於農林關係之人的養源相于融通事項、

一、關於事變後農林業者保護之件之提案頗引人注目、再第二日以後、將右之十四協議事項分與四委員會、亘五日間舉行審議云、

洋灰供給不足 決由日本輸入

基於五年計畫建設工事和特需方面的需要增加、國內洋灰就生出了供給不足、於這個經產業部和洋灰協會協議的結果、大體決定了最低限度、在不足量裡、所有的十四萬瓲由日本品的輸入來緩和他、滿洲洋灰協會、日前和日本方面對於輸入一事有過相當折衝、而近來日本方面、決定了把滿洲輸入希望數量、歸聯合會加盟各社與小野田方面根據能力比率來配分、以九月十日做爲最終運出日輸出約十四萬瓲、綜合該業者側的意見來說、日本品輸入數量十四萬瓲的算定根據是像下面那樣、就是本年度國內洋灰的總需要量推測大約有百十八萬瓲、兩國內生產量是百五萬瓲、但其中十一月中生產分還提出約四萬瓲來滾算到次年度去、所以結果是約有十七萬瓲純不足量、因爲這裡面有三萬瓲已經由朝鮮方面輸入已畢、剩餘的十四萬瓲便要仰仗日本品的輸入了、

朝鮮紡織 在華北設工場

【京城電】朝鮮京城紡織、會經計畫在華北建設工場、又因爲大藏省也大體給了諒解、所以目下社長金季洙氏就出張天津、與各方面一再折衝、進行着具體的工作、近來豫定了創立資本金一千萬圓的別會社、而在天津建設工場、該社李專務有談話稱這件事、固然還設有辦到具體化的地步、但是金社長出張到華北去、却是事實、大概數日之中就要歸任的、那時具體的情形一定可以判明了罷、

東拓任命佐方氏 爲新京駐在理事

【京城十五日電】東拓鑑於滿洲、華北的重要性、爲了要統轄這些滿洲華北的支店業務起見、便設理事一名駐在新京、而任命了朝鮮駐在理事佐方文次郎氏、至於朝鮮支店的新理事將來大概任用上內彥策氏來駐在辦理、因此、池邊副總裁雖然任職是在於東京本社、可是他主要還是以京城做中心有常常廻環統轄滿鮮事業地的方針云、

物資物價委會 四分科會設置決定

企畫委員會的一個部門、是設置物資物價委員會、以行駛關於重要物資的需給調整、和總畫重要的物價對策與目前包含業者側業種別的各需給調整協議會舉行同時這個物資物備委員會也有急速實現的必要、因此以企畫處做中心、汲汲求其成案、關於他的設置問題、已經有了大體的決定、所以一二日中就可以發表出來、右委員會的內容如次、

一、委員會的機能、是樹立重要物資的配分補償計畫（物資物員計畫）配給重要物資和決定價格政策、並決定關於重要物資成定統制法令的運用方針、

一、右委員會機關的重要點是物資的配給和價格政策對於這個、營着決定配給順位、設置配給統制機關規定消費、及講求價格對策事宜、

一、委員會裡面、開四個分科會、另設建築統制分科會、
第一分科會＝鐵鋼類及鐵鑛石、非鐵金屬、非金屬、鑛物類、機械工具類、
第二分科會＝纖維工業品、同原料及材類、畜類及畜產品類、食料及飼料類、
第三分科會＝煤及石油類、油脂類、工業藥品類、
第四分科會＝運輸通信器材類、

一、右各分科會、關於前記諸物資所有調整需給、價格對象其他諸問題、執行關係、炭業統制委員會就漸次被本委員會所吸收了、可是右四分科會是要同時併行的開設的、此外在處理當前問題的必要上、右分科會主要是置重致力於我國與日本間的物資需給調整的、同時運輸調整也是將要做爲重要審議案而上程的云、

對外貿易額 七月下旬我國

七月下旬的滿洲國對外貿易額、輸出爲千六百九十三萬圓、輸入爲三千六百八十七萬圓、相減入超九百九十四萬圓、與前年之同期相比輸出三百十二萬圓、輸入千五百八十萬圓、均各呈增加之勢、但於貿易尾亦呈入超增至千二百六十七圓之勢云

興銀擴充業務 增設四支店兩出張所

全國各地方對於產業金融所有的需資一天比一天增加了、滿洲興銀想要出頭來應付他、便積極的進行擴充營業的準備、打算從新創設四個支店、兩個出張所、同時更把舊有七個出張所昇格爲支店、日內就向經濟部呈請認可、新設和昇格的地方如次、

一、支店＝通化、阜新、訥河、白城子、
一、昇格支店＝承德、赤峯、朝陽鎮、海拉爾、西安、小崗子、
一、出張所＝蓋平、海倫、

確立液化工業 定期開會協議實行策

我國的液化工業、從昨年以來、已經達到了企業化之域、後來因了五年計畫的再度編成、該種工業的重要性也就增强了一步、想要急速的確立他的企業和達成豫定生產目標、於是生出相當多數需要再檢討的問題來、他一方面、日前岸產業部次長東渡、對於設定滿日綜合的特許企業同盟一事、與日本關係方面之間、也亦成立諒解了、

（一）一切依照各煤產地別所設置的液化工業、根據煤質別來再加調整件、

（二）指向增產目標、求可及的增產、各會社遊此、應合着自已的施設力、來重點的樹立實行案之件、

（三）對於政府共質的實行特許企業同盟一節、以政府與民間關係者協議爲必要、仍由政府當局首先出頭、於十六日午後一時在新京大旅館招開座談會、一無忌憚的來交換意見、

政府方面有產業部、企畫處、專賣總局、大陸科學院民間方面者滿洲石油、合成燃料油化工業、滿鐵試驗所、滿鐵撫順液化、以及製油工場、日滿商事等出席云、

將在北京設立 交通器材會社

【天津十五日電】爲供應華北鐵道交通器材中車輛尤其貨車及線路用各器材之需要於東京有本社之小絲製作所社長小絲淳介氏與天津日商第一之三昌洋行社岡本久雄氏提携、以住友爲背景、擬創立華北交通器材株式會社（暫稱）、與關係各方面折衝中、業於七日得內承認、資本金暫爲五百萬圓乃至一千萬圓、豫定本社設於北京、工場設於天津或塘沽、技術方面、將得內地一流名工之應援、開該社、漸次擴充事業範圍、交通器材飛行機自動車等方面、亦計劃着手云、

上海滙兌行市

【上海十五日電】滙兌不動開盤賣對英七辨士一六分之十五、對美一六弗一六分之一、對日五六圓、圓票賣亦爲八七圓買八七圓半、不變金單位二三〇四、

美棉市況

最初因爲海外價高、實需購買而昂騰、後來詳知南部產地的天氣非常良好、實需方面觀望的態度也現出來買方就瀕減下來、而行市低落了、

滿洲 千福

吉鐵工事近況

【吉林十五日電】吉林鐵道局、本年度至七月末日現在的工事件數、計五百五十九件、工費三百四十八萬四千四百九十圓九十錢、按各月別觀之如左：

		件數	工事金額
四月份	局關係	八〇	七五五、九三九、八四
	工務關係	一二二	八七五、二九二、一三
五月份	局關係	五七	三八一、八二三、七八
	工務關係	五〇	八九、六一三、九五
六月份	局關係	四一	四〇六、四四〇、〇二
	工務關係	六二	二五〇、九二八、五五
七月份	局關係	六九	四九二、一九〇、九五
	工務關係	七八	三〇七、二八一、七七
計		五五九	三、四八四、四九〇、九九

各地商況　八月十五日

滙兌
滿洲中央銀行滙行市

上海（每百元）	100弗〇〇〇
天津 同	一〇〇弗〇〇〇
紐約 同	二八弗八分五
倫敦 國幣每一圓	一志二片
大連滙上海	
大連滙爾濱	

特產

▲新京▼

	上午收盤	下午收盤
大豆 現貨（定期混合品）		
六月卯	二、四一	二三七
七月卯	二、二二	二四四
八月卯		二四二
高粱（同上）	尖	尖
開行		
三月卯		三六〇
四月卯		
特產現貨		
大豆		
高粱米		

▲大連▼

	上午收盤	下午收盤
大豆（百斤價）		
帶皮	六、二八	六、一七
八月卯	六、〇三	六、二〇
九月卯	六、三七	六、二七
十月卯	六、四一	六、三三
十一月卯	六、四〇	六、三三
十二月卯	六、四〇	六、三三
豆餅（一塊價）		
現行	二、七〇	二、七〇
八月卯	二、七〇	二、六二
九月卯	二、七〇	二、六二
十月卯	二、〇六	二、〇六
十一月卯	二、〇〇	二、〇〇
豆油（一箱價）		
現行		
八月卯	一四、五〇	一二三〇
九月卯	一四、九〇	一四六〇
十月卯	一九、二〇	一四九〇
高粱（百斤價）		
現貨	五一五	四八
八月卯	五一〇	四九〇
九月卯	五二〇	二〇〇
十月卯	五二七	二〇六
十一月卯	五一九	二三〇
十二月卯	五一七	二〇一

▲哈爾濱▼

	上午收盤	下午收盤
大豆		
八月卯	四、八〇	四、八四
九月卯	四、九五	五、〇六
十月卯	五、一四	五、〇六
小麥		
六月卯		
七月卯		
八月卯		
麵粉		
三天星		
雙鷄		
官		

日用品零賣物價

豆油	二角四	羊肉	四角
麵粉	五元三	大米	五元四
香油	六角	白菜	五分
香蕉	一角六分	白梨	三分
鯉魚	九分	花生	一角六
豬肉	四角	苹菓	一角六
牛肉	四角		

金銀

中銀收買產金價格（每公分）	三圓七角七
上海標金	一四一圓五〇
海關金單位	二圓二九五
新京足金每兩	一七〇圓
新京紋銀每兩	二圓

商品

▲大阪棉紗▼

	下午收盤
八月限	一九八、三〇
九月限	一九八、二〇
十月限	一九七、三〇
十一月限	一九七、〇〇
十二月限	一九六、七〇
二月限	一九六、〇〇
二月限	一九五、八〇

●大連 麻袋（上午）

現貨	
六月	
七月	四角二分
八月	四角二分

大東樓開幕

富有美味的飯店開幕了
於陽曆八月十六日 舊曆七月廿一日 正式開幕

◇特色◇
包辦酒席…價目從廉
大小宴會…尤爲方便
隨意小酌…招待週全
樓房寬敞…空氣新鮮

地址 新京祝町四丁目十八番地
電話（三）六四九四番

商業登記

○合資會社都洋行解散及淸算人選任一、民總社員之同意一、康德五年四月十五日解散一、淸算人之姓名住所岩見建三新京特別市日本橋通四十七番

○中東海林採木股份有限公司變更一、康德五年四月十二日商號變更如左商號株式會社海林採木公司一、康德五年三月十一日董事中井雅人辭任同年四月十二日左記者就任董事秋山三夫新京特別市北安路六零二號一、同日監查人柳田健同王林重任

新京區法院

大華齒科醫院

科目 齒科一般 口腔外科
診療時間 由上午九點起至下午九點止急症隨時
奉天齒科醫師會畢業 院長 孫國華
新京商埠大馬路郵局斜對過
電話（三）二九九四番

東聚興軍衣莊

廣告 協和服 專門做家
自運大宗材料 研究工料堅牢 定價特別低廉 管保適宜君意 務希各界速做 萬莫錯過良機 附設針織工廠 各種物品便宜
新京三四馬路中間路西
電話 二一二五四七番

舒肝健胃丸

此藥專治男婦肝鬱氣滯、嘔吐酸水、心腹脹痛、兩脇攻痛、消化不良、飲食停滯、時常打嗝、胸腸脹痛、積食、氣逆、血鬱、心口疼痛、肝胃不和、每小袋五角、大袋一元

血毒淋病 赴毒丸

凡患五淋白濁、梅毒下疳、橫痃魚口、便毒、各種淋病、身串花柳、或因梅毒骨痛、血淋、尿道久淋、慢性淋病、急性淋病、赤白帶下、服之消毒解毒、每圓五角、外埠函購不收郵費
總發行 奉天鍾樓北 關東大藥房

百用百效 心腹藥

心腹病症 多年胃病 百用百效 信者得救

此藥專治兩脇攻心、膈轉食、嘔吐酸水、心口疼痛、時常打膈、心腹脹痛、肝積、氣積、血積、以及一切積聚、病痞、諸般停食、肝胃停滯、消化不良、此藥服之、去寒退熱、通順血脈、增進飲食、凡係胃氣腹積者、皆能治之、速服舒暢、永除癥瘕、不論老幼、每袋壹元半、打五元、外埠函購概不加郵費
總發行 奉天大東門裡胡同 德春堂藥店

馬二琴創製

調經甘露飲

1、乾血勞病 2、赤白帶下 3、子宮潰瘍 4、腰腿痠痛 5、面色萎黃 6、行經腹痛 7、老婦行經 8、乳汁不足 9、室女經閉 10、記憶減退 11、經漏不止 12、經期遲前 13、經期錯後 14、久患小產
每瓶七角每打七元以一個月爲期外埠購者以半打爲起碼外加郵費一元
奉天市大南關路東 春雨堂發行

補真丸

1、腰膝無力 2、未老先衰 3、面色萎黃 4、夢遺滑精 5、記憶減退 6、精神頹靡 7、精冷無子 8、肌肉消瘦
每袋六包（三日量）國幣六角每打國幣六元印有說明函索即寄外埠購者不加郵費藥價先惠
奉天市大南關大街路東 春雨堂發行

紅錫包

精鎖

是輔佐戒毒之良友福星

大凡戒除雅片海羅英與其他毒物之人、除服藥可以頂癮外、常常感有夢遺滑精、精神煩悶、涕淚交流、筋骨痠痛、夜不成眠、食慾不振、痙攣心悸等等苦痛、往往半途而廢、減却戒絕的勇氣、精鎖俱有鎮靜寧神、固精解痙、强身保腎、平腦止痛之功、以之輔佐戒除毒物、則諸般苦痛消失、自能安心定意、按步就班、尅期戒淨、永久脫離苦海、
精鎖定價 六十粒包一元 百四十粒二元
本外各埠藥房皆有代理 向本店函購者免收寄費
發行所奉天大西邊門外 寶康大藥行

本報啓事

本報特委喬雨寰爲泡子站分社長當地如有當報及刊登廣告者請就近接洽是荷
大同報社啓

專賣特許 効力無敵
飛行機
强力殺虫藥水
各埠各大商店均有代理
本品瓶楮附有受用奬金

大阪商船行輪

開往門司神戶大阪 開十二時
扶桑丸 八月十六日
黑龍丸 八月十六日
烏蘇里丸 八月二十日
吉林丸 八月廿一日
鴨綠丸 八月廿三日
烏拉爾丸 八月廿五日
燕河丸 八月廿六日
扶桑丸 八月廿八日
黑龍丸 八月三十日
烏蘇里丸 九月一日
開往三角鹿兒島沖繩 貴州丸 八月二十日開上
往紐育 每月二回
往臺灣 每月三回
往天津 每月七回
往橫濱 每月五回
船票發售 滿鐵國鐵主要各站各埠日本國際觀光局
▲車船聯絡往復票火車減二成輪船減一成通用日期限兩個月▲在大連購買神戶門司開往復票時回路運費減二成通用期間三個月
專屬貨物代辦處國際運輸
大阪商船株式會社
大連支店（電話二・二三二）
新京事務所（電話三・三二六）
奉天事務所（電話三・四六九）
哈爾濱事務所（電話三・七〇〇）

阿波共同行輪

開往芝罘威海衛青島 十六共同丸 八月十七日
開往芝罘威海衛仁川 卅六共同丸 八月廿二日
開往芝罘 廿八共同丸 八月十八日
開往天津 早隆丸 八月十八日
開往仁川鎭南浦 早隆丸 八月廿四日
第三壽丸 八月二十日
本社代辦山東鐵路各種運輸一切事務
大連市山縣通
阿波共同汽船會社
電話長二、五〇〇一番

日本郵船行輪

開往漢堡 松本丸 八月二十八日

近海郵船行輪

開往橫濱室蘭 秋田丸 八月 日
開往基隆高雄 岩手丸 八月 日
開往鎭南浦仁川釜山 岩手丸 八月廿九日
開往長崎鹿兒島 淡路丸 八月十六日

朝鮮郵船行輪

開往營口青島仁川 會寧丸 八月廿二日
前記各船出口日臨時或有更變，水路圖誌海圖販賣所，大連市山縣通，近海郵船，朝鮮郵船代理店
日本郵船大連出張所
電話二・三七九 二・九四六
專屬貨物代辦處船票代賣處丸二商會電話二・二六四各地之日本國際觀光局

大連汽船行輪

開往青島上海 青島丸 八月十六日正午
奉天丸 八月十八日同
大連丸 八月廿一日同
開往天津 北京丸 八月十六日
龍平丸 八月十七日
濟通丸 八月十八日
開往芝罘 志平號 八月十七日
開往壺蘆島 惠平號 八月二十日
開往安東 北康號 八月十八日
開往基隆高雄 山東丸 八月 日
山西丸 八月二十日
大連市山縣通
大連汽船株式會社
電話二、七一二三番
日本國際觀光局中國旅行社

亞斯達

亞斯達對於疥癬・頑癬
濕疹其他一切的皮膚病

奏効最顯著的亞斯達所具特色

亞斯達富於强烈的殺菌力及能深達皮肉的滲透作用、故少量的塗擦能止患處的瘙痒、殺滅各種寄生虫菌且制止出膿使患處保乾以至痊癒不留絲毫的痕跡

主治効能
疥癬、白癬、鵝掌風陰囊癬、頭瘡、皮膚炎汗疱、瘙痒症、瘑瘡其他各種皮膚病均有奇特之効驗

藥價 金二十錢 金三十五錢 金五十錢 金一圓

發賣元 大阪・東京 丹平商會藥房
各大藥房均有代售

商業登記

○亞細亞殖產株式會社變更及移轉一、康德五年四月參日目的變更如左目的一、毛皮及皮革獸毛獸骨獸脂之精煉買賣並輸出入業二、牧畜業三、有同種目的之會社株式之取得及利用四、對於同上各項之事業之投資五、以上各項目的事業一切附帶業務同日董事上原政兵衛辭任同日左記者就任董事小島國太郎東京市淺草區吉野町壹丁目拾番地五一、同日左記者就任監查人芝崎進大阪市西成區中開六丁目七番地一、同日本店移轉於左地本店奉天市大和區浪花通參拾九番地

新京區法院

國都飯店

啓者本店自開幕以來頗蒙各界諸君賞顧營業益見發達實深謝忱今爲酬謝主顧起見特聘到著名廚師另調口味請僉光臨方知不謬也本店之優點

樓房高大 新鮮空氣
包辦酒席 價格克己
大小宴會 寬敞無比
招待週到 交通便利

新京豐樂路
國都飯店 主人 謹啓
電話 事務室二—五二七七 二階二—二九七七番

預約廣告

日文語法

著者 廣島高師留學生李君猛
校訂 廣島高師國語教授鐵田先生
代序 廣島高師落久保支那語講師

△內容 第一―文法入門篇 第二―公式基礎篇 第三―附錄散語會話
裝訂・紙袖珍硬皮 篇幅約計三百頁 菊判印刷
△優點 實用主義 經驗之作 袖珍便利 精裝便宜 滿日對照 易讀易記 自修導師 考試必備
預約地址 新京北大街益智書店
預約期限 即日起九月二十日止
出書日期 九月二十日
◎定價 壹元
◎預約 七角
注意・國內各埠大書店另有出版預約廣告請參看
……購者從速……

新書出版

▲顧明道著▼

陰陽劍

（武俠奇情小說）
精彩離奇 小說之魁
全滿書局均有代售
全書一冊 實價四角 郵費一分
奉天三友書局出版

既光亮又經濟

松下牌乾電池

松下乾電池株式會社

兜安氏馳名藥膏

靈驗出手意外

毋使疥癬疹癩膿瘡面疱痔瘡蟲咬及其他皮膚病貽患閣下請即日購買兜安氏馳名藥膏一盒此膏乃最佳之品功效迅速有口皆碑

上海江西路四八九號兜安氏西藥公司啟

藥房均售

君如貧血衰弱
喝了恢復
就能此酒已往的强壯！

强壯補血

赤玉牌葡萄酒

腰腿痛靈丹

每盒服四日定價貳圓
（外埠函購寄費二十分郵票狀由郵局滙下即妥）

主治
此藥功能補腎除寒行經絡調氣血却風濕理痺凡一切腰腿疼痛筋骨麻本抽搐不仁自用不遂癱瘓痿痺半身不遂步履艱難白虎風癱節風鶴膝風鷄爪風痛苦非常一經服後定之效力

批發處 奉天大南關下頭 欣榮堂

新京愼昌鐘錶眼鏡行

營業種目

發賣流行高級時計
批發愛知・馬球・坐鐘
代理百代勝利唱機
並備各廠時曲歌片
經售墨晶水晶眼鏡
佳製銀盾各式禮品
專門代客修理鐘錶

信	用	堅	實				
			定	價	公	道	

衰老之嗣

解決此問題只有現代强壯補劑勃而興藥片……
是整內分泌正常化之良藥

勃而興
有意想不到的却病這樣快 是活爾蒙的効力
有意想不到的頹唐能還少 是活爾蒙的効力
有意想不到的服後能立子 是活爾蒙的効力
有意想不到的性交生快感 是活爾蒙的効力

（圖中寫意）

補腎聖藥勃而興

功用
補腎壯陽 添精益髓 發育生殖 鞏固機能

主治
少年早婚 房勞過度 滑精早洩 陽萎不舉

凡由破身太早、手淫爲害、以致滑精遺精、精冷精淸、子嗣缺乏、交換乏味、性慾苦悶、生趣索然、腰酸背痛四肢乏力等症、可急服勃而興藥片立能恢復健康、添精益髓、誠爲補腎第一仙丹也、

●價目每瓶大洋一圓六角

美人嫁於何人……

美病嫁於何人靑年慾火中燒情不自禁愛美人得美病今凱輯氏空前未有之新發明白濁斷根靈藥 巧拿淋丸

◇能治急慢性淋症
◇能治便白便血
◇能治睪丸發炎
◇能治久醫無效之疾白濁症因內中有三大之聖藥

（一）即純檀香油精 SATNAT（二）沙斐兒 SALOL（三）梅天靈藍 METHYLONERLUE 此三種藥品均有利尿消毒、又合以殺菌滅高貴藥品製造成丸、百醫百效、萬試萬靈爲各國醫士、臨床用藥皆爲最新最妙良方也、

每瓶國幣二圓

以上二種良藥各省各埠中外藥店均有出售

總發行濱江省 泰華西藥商行